

新年おめでとうございます



|                      |    |
|----------------------|----|
| ■市民税・県民税の申告、所得税の確定申告 | 4  |
| ■第14回飯能市少年の主張大会      | 9  |
| ■一般職非常勤職員登録者の募集      | 12 |
| ■行政計画(素案)を公表します      | 14 |
| ■生活の森                | 20 |
| ■イベントカレンダー           | 24 |



# 市長年頭あいさつ

飯能市長 大久保 勝

ものが、徐々に実を結びつつあります。今年、最も大きな話題は、秋に市民の皆様厚望の「メッツァビレッジ」がオープンすることです。子どもから大人まで人々に夢と希望を与えてくれる「メッツァ」は、「トーベ・ヤンソンあけぼの子どもの森公園」や「飯能河原・天覧山周辺」とともに本市が計画している



昭和25年  
1950

No. 1

当時の飯能町において町制を伝える「飯能町メガホン」がスタート（飯能町報道委員会発行）



昭和39年  
1964

No. 319

名称を「広報はんのう」に改称（飯能市発行）

昭和29年  
1954

No. 74

市制施行により、「飯能市メガホン」に改称（当時はタブロイド判）



広報はんのうは今号で

# 1500号

を迎えました



# 議長年頭あいさつ

飯能市議会議長 野田 直人

役割も益々大きくなっています。本市議会は、昨年4月の改選により、新たな議会構成となりました。交流人口、定住人口増加を図り、発展都市に向けて、従来の枠組みにとられない新しい取り組みを考える政策は、今まで以上に重要となっています。効果的な政



平成6年  
1994

No. 494

初のカラー表紙（以降、1月1日号はカラー表紙に）



昭和47年  
1972

No. 1455

紙面を刷新  
毎号カラー表紙を採用



平成28年  
2016



平成27年  
2015



平成26年  
2014

あけましておめでとうございます。市民の皆様におかれましては、健やかに希望に満ちた新年をお迎えのこととお慶び申し上げます。

昨年は市長選挙において2期目の飯能市政を担わせていただくことになり、「消滅可能性都市」から「発展可能性都市」、そして「発展都市」への飛躍の年とするため、戦略的に様々な事業に取り組んでまいりました。

振り返りますと、子育て支援を充実させるための0歳児おむつ無償化事業は、赤ちゃんの健やかな成長を願い、市が一体となって子育てを応援したいという強い思いで開始しました。また、東吾野、西川、吾野小学校の3校を統合し、飯能市初の施設隣接型小中一貫校の開校を目指すことになりました。「子育てしやすい、子育て世代にやさしい飯能市」を目指し、若者子育て世代が、安心して子育てできる環境づくりや子どもたちの生きる力を育み、絆を深める教育、魅力ある学校づくりに取り組んでまいります。

そして昨年10月には、定住人口増加策であります農のある暮らし「飯能住まい」の建設計画第1号が誕生し、発展都市の実現に向け大きな一歩を踏み出しました。今後も、本市への移住を検討されている方々への効果的なPRとときめ細やかな対応により「飯能住まい」を推進してまいります。

そして「飯能市から始まる日本の創生」として汗を流して取り組んできた

都市回廊空間の魅力を格段に高め、賑わいと活気をもたらしてくれるものも確信しております。また、名称変更とともに新たな一歩を踏み出した「トールベ・ヤンソンあけぼの子どもの森公園」は、昨年、トリップアドバイザーから「2017年エクセレンス認証」に認定

されました。今年は新たにカフェをオープンさせ、開園時間の延長やライトアップに取り組みます。ムーミンとのつながりを持つきっかけとなったこの公園を、これまで以上に多くの方々に親しまれ、愛される魅力ある公園にしていきたいと思っております。また「飯能河原・天覧山周辺」では、割岩橋ライトアップを行い、郷土館をビジュアルセンター機能を有した博物館にリニューアルいたします。国内外の方々から観光のまち飯能が選ばれ、親しまれ、より多くの方々に訪れていただくと大いに期待しております。

そして「広報はんのう」も飯能市の歩んできた歴史とともに本号で創刊から1500号を迎えました。気持ちも新たに飯能市の輝かしい足跡を記録してまいります。引き続き「日本一のワクワクするまち飯能」を目指し、全力で取り組んでまいりますので、市民の皆様への限りないお力添えを賜りますようお願い申し上げます。

結びに、皆様にとりまして希望にあふれ、充実した一年となりますことを心からお祈り申し上げます、年頭の挨拶といたします。

新年明けましておめでとうございます。市民の皆様には、ご健勝で希望に満ちた輝かしい新年をお迎えのこととお慶び申し上げます。日頃より、市議会に対し、温かいご理解とご協力を頂いておりますことに感謝申し上げます。年頭に当たり、市議会を代表し謹んで新年のご挨拶を申し上げます。

自己決定・自己責任による自治体運営が求められるなど、地方分権が進む中、行政の真価が問われる時代となっております。このよな中で、本市議会でも議会の機能を高めていくため、議会改革を推進してまいりました。

本格的な超高齢・人口減少社会の到来を迎え、本市でも地方創生に向けて、来訪者を惹きつけ、移住者を増やし、住民に住み続けていただくための様々な政策が打ち出されています。

生活的、文化的、社会的な魅力づくり、また、生活する中での自己実現の場、快適な住環境、子ども・子育て支援、高齢者福祉の充実、公共交通の整備、教育・生涯学習の充実などが求められ、これらのまちづくりには、市民の声を反映していくことが大切であります。

地方創生に向けて、執行部の政策立案、実施機能とともに、監視機能や政策形成機能を担う議会の

策を執行部と真摯に議論し、諸課題の解決に向けて努力をしてまいります。

そして、子ども、若者、高齢者をはじめ市民皆様の笑顔があふれ、住んで良かった、ふるさとと思っただけの飯能市にするため、全力で取り組んでまいります。

本市の地方創生を実現するため、まちづくりの核となる施設として期待されているメッツァですが、本年秋季にメッツァビレッジがオープン、来年春にはムーミンバレーパークがグランドオープン予定となり、新たなステージに向けて大きく飛躍する年となります。

市議会といたしましても、全国に誇れるまちづくりに向けて、市民の皆様や各種団体、行政と一体となって全力で取り組んでまいりたいと考えておりますので、皆様のご支援とご協力を賜りますようお願い申し上げます。

結びに、新年が皆様にとりまして、笑顔が輝く、希望に満ちた一年になりますよう心からお祈り申し上げます、新年のごあいさつとさせていただきます。





## 申告の準備はお済みですか? 市民税・県民税の申告、所得税の確定申告

～申告書は自分で作成し、郵送などで申告しましょう～

市民税・県民税の申告の問い合わせ…市民税課 内線123～126  
所得税の確定申告の問い合わせ …所沢税務署 TEL04-2993-9111(自動音声案内「0番」)

### ■市民税・県民税の申告

申告期間 1月4日(木)～3月15日(木) 受付場所 市役所市民税課(本庁舎1階⑥番窓口)

※申告期間中の申告会場や市民税課の窓口は混雑が予想されますので、郵送による申告にご協力ください。

※申告書は平成29年度市民税・県民税の申告書を提出した方(一部を除く)に1月中旬に発送します。平成29年中に飯能市に転入した方や退職した方には郵送していません。(1月4日(木)から市民税課の窓口で配布するほか、市ホームページからダウンロードできます)

### ■所得税の確定申告

申告期間 2月16日(金)～3月15日(木)

※申告書は国税庁ホームページ「確定申告書等作成コーナー」で、自宅ですべて簡単に作成できます。作成した申告書はプリンタで印刷でき、確定申告会場や税務署に行かずに郵送で提出できます。

※郵送の場合、確定申告書等の「控」に税務署の受付印が必要な方は、申告書の控、返信用封筒(所要額の切手を貼る)を同封してください。

※e-Taxを利用する方は、マイナンバーカードの取得や、ICカードリーダライタの購入などが必要です。

※確定申告・飯能市役所での申告受付相談の日程、持ち物等は、広報はんのう2月1日号に掲載します。

### ■申告に必要な物

- ・本人確認書類(個人番号確認と身元確認)
- ・印鑑、本人の口座番号がわかるもの
- ・給与、年金所得者は源泉徴収票の原本
- ・公的年金以外の個人年金などの収入があった方は、生命保険会社等が発行する証明書
- ・社会保険料(国民健康保険税(料)、後期高齢者医療保険料、介護保険料等)の領収書または証明書
- ・国民年金保険料の控除証明書または領収書
- ・生命保険料、地震保険料などの控除証明書
- ・障害者控除を受ける方は、障害者手帳または障害者(特別障害者)控除対象者認定書
- ・医療費(セルフメディケーション税制)控除を受ける方は、医療費控除の明細書またはセルフメディケーション税制の明細書、一定の取組を行ったことを明らかにする書類(セルフメディケーション税制のみ)  
※明細書は、個人別に病院ごとにまとめて記載してください。詳しくは広報はんのう12月号をご覧ください。
- ・寄附金の支払証明書等 ※申告をする人は寄附金(ふるさと納税)のワンストップ特例は受けられません。

### ■申告にはマイナンバー、本人確認書類のコピーが必要です

※社会保障・税番号制度(マイナンバー制度)により、マイナンバー(個人番号)の記載、身元確認書類のコピーの添付(窓口で市の職員が確認する場合は原本の提示のみ)が必要です。

#### 【本人確認書類】

1. マイナンバーカードをお持ちの方 …マイナンバーカードの両面のコピー
2. マイナンバーカードをお持ちでない方…番号確認書類と身元確認書類

#### 番号確認書類(以下のいずれか1つ)

- ・通知カードのコピー
- ・市役所で交付する「住民票の写し」や「住民票記載事項証明書」(マイナンバーの記載があるもの)  
※「住民票の写し」は市役所で発行した書類の原本。

#### 身元確認書類

- ・記載したマイナンバーの持ち主であることを確認できる書類

|                |  |
|----------------|--|
| 1つで<br>確認できるもの | 運転免許証、運転経歴証明書、パスポート、身体障害者手帳、精神障害者保健福祉手帳、療育手帳、在留カード、特別永住者証明書、税理士証券、顔写真付き学生証、顔写真付き身分証明書、顔写真付き社員証、顔写真付き資格証明書、戦傷病者手帳、公的医療保険の被保険者証、年金手帳、児童扶養手当証書、特別児童扶養手当証書、プレ印字申告書                             |
| 2つで<br>確認できるもの | 学生証(顔写真なし)、身分証明書(顔写真なし)、社員証(顔写真なし)、資格証明書(顔写真なし)、地方税・国税・社会保険料・公共料金の領収書、納税証明書、印鑑登録証明書、住民票の写し、住民票記載事項証明書、戸籍の附票の写し(謄本または抄本も可)、母子健康手帳、特別徴収税額通知書、退職所得の特別徴収票、納税通知書、源泉徴収票、支払通知書(株の配当書)、特定口座年間取引報告書 |

■申告の事前相談

| 期日       | 受付時間                                  | 会場          | 対象地区   |
|----------|---------------------------------------|-------------|--|
| 2月7日(水)  | 9:00 ~<br>※受付番号の<br>発券は8:30~<br>12:00 | 吾野地区行政センター  | 吾野・東吾野・名栗・<br>原市場・南高麗<br>(都合がつかない方は<br>他の会場でも申告でき<br>ます) |
| 2月8日(木)  |                                       | 東吾野地区行政センター |  |
| 2月9日(金)  |                                       | 原市場福祉センター   |  |
| 2月13日(火) |                                       | 名栗地区行政センター  |  |
| 2月14日(水) |                                       | 南高麗地区行政センター |  |

2月16日から3月15日の申告受付相談については、広報はんのう2月1日号でお知らせします。

対象

- 平成29年分の「確定申告書A様式」で申告する方  
※所得が「給与所得」「雑所得(年金、報酬など)」「配当所得(総合課税のみ)」「一時所得」の方で①・②のいずれかに該当する方  
①控除を受ける方(扶養控除、障害者控除、医療費控除、生命保険料控除、寄附金控除など)  
②所得税(源泉徴収税額)の精算(還付、納付)する方
- 平成30年度「市民税・県民税の申告」をする方

所沢税務署で申告する必要がある方

- 土地・建物・株式等の譲渡所得や先物取引による所得を申告する方
- 営業・不動産・農業等の収支内訳書を伴う申告をする方
- 住宅借入金等特別控除を初めて受ける方
- 平成28年分以前の確定申告をする方

所得税の相談期日 2月16日~3月15日の月~金曜日、2月18日・25日の日曜日(9:00~17:00)

申告要否フローチャート

このフローチャートは、申告が必要かどうかの目安です。  
市民税・県民税の申告は、国民健康保険税をはじめ各種保険、手当等の算定・軽減・判定・各種証明書などの基礎資料となりますので、所得がない方も市民税・県民税の申告をしてください。

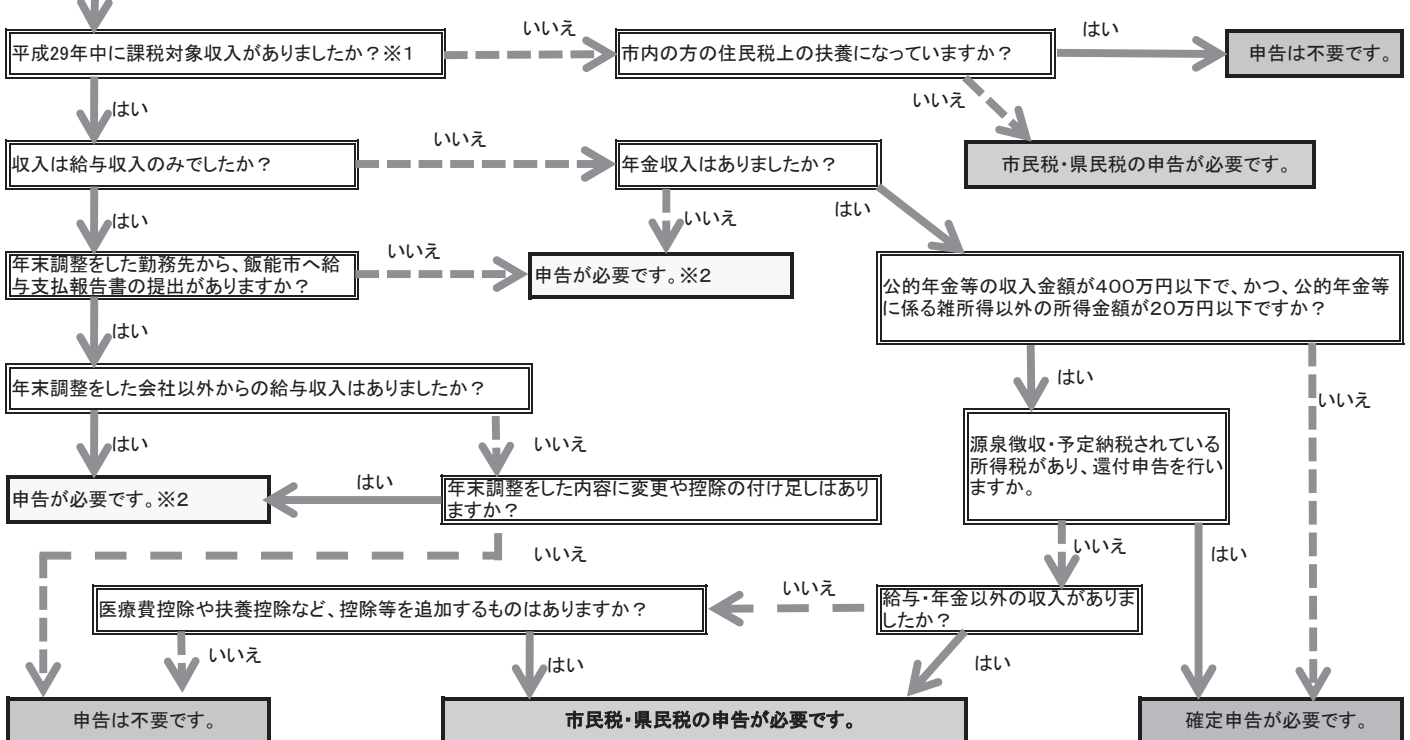

※1 遺族年金・障害年金・失業保険等は課税対象収入に含まれません。

※2 内容により、市民税・県民税の申告だけでなく、所得税の確定申告が必要になる場合があります。

主に次に掲げる方は確定申告が必要な方になります。

- ・営業・農業・不動産などの所得合計額が所得控除(社会保険料控除・扶養控除など)の合計額より多い方
- ・給与所得者で、年収2,000万円を超える方
- ・2か所以上から給与の支払いを受けていて、年末調整されていない給与収入と各種の所得金額(給与所得、退職所得を除く)の合計額が20万円を超える方
- ・給与所得者で、給与以外の所得の合計額が20万円を超える方
- ・土地・建物・株式等を譲渡した方



## (仮称)飯能大河原線橋りょう 上部工事が始まりました

橋げたを架けるための鉄塔設備を10月中旬から組立てています。橋げた本体の架設開始は1月中旬頃を予定しています。

(仮称)飯能大河原線の全線開通…平成31年3月予定

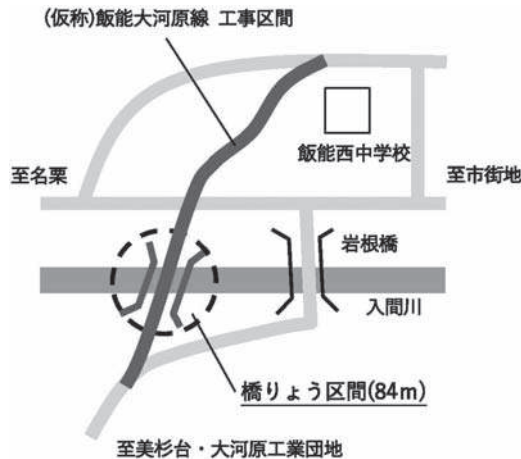

本現場(飯能側ヤード)では、工事の概要、鋼桁の製作方法、架設方法などを説明するコミュニケーションハウス展示室を開設しています。



橋りょうの完成模型なども展示していますので、お気軽にお立ち寄りください。

展示時間 9:00~17:00

問い合わせ 道路公園課 TEL986-5079

## 市内の空間放射線量定期監視測定結果

環境緑水課 ☎973-2125

| 調査日   | 調査場所   | 調査地点 | 測定値(μSv/h) |        |      |
|-------|--------|------|------------|--------|------|
|       |        |      | 地表1cm      | 地表50cm | 地表1m |
| 11月7日 | 山手保育所  | 園庭中央 | 0.09       | 0.08   | 0.07 |
|       | 精明小学校  | 校庭中央 | 0.05       | 0.05   | 0.05 |
|       | 加治東保育所 | 園庭中央 | 0.07       | 0.07   | 0.07 |
|       | 美杉台小学校 | 校庭中央 | 0.06       | 0.05   | 0.05 |
|       | 南高麗小学校 | 校庭中央 | 0.06       | 0.06   | 0.06 |
|       | 第二区保育所 | 園庭中央 | 0.06       | 0.07   | 0.06 |
|       | 原市場小学校 | 校庭中央 | 0.05       | 0.05   | 0.05 |
|       | 名栗小学校  | 校庭中央 | 0.05       | 0.05   | 0.05 |
|       | 吾野中学校  | 校庭中央 | 0.05       | 0.05   | 0.05 |
|       | 東吾野小学校 | 校庭中央 | 0.06       | 0.05   | 0.05 |

- 地表1cm上の測定値は、0.05~0.09μSv/hの範囲内であり、1μSv/hを超える箇所はありませんでした。
  - 地表50cm上の測定値は、0.05~0.08μSv/hの範囲内であり、0.23μSv/hを超える箇所はありませんでした。
  - 地表1m上の測定値は、0.05~0.07μSv/hの範囲内であり、0.23μSv/hを超える箇所はありませんでした。
- ※放射線に関する詳しい情報は、市ホームページをご覧ください。

## 税理士による無料税務相談・申告書作成

期間 2月1日(木)~15日(木)の平日

会場 税理士事務所

対象 平成29年の収入が600万円以下で①~③のいずれかに当てはまる方

①年金受給者の方

②給与所得者で医療費控除を受けたい方

③年の途中で退職(就職)して年末調整をしていない方  
※雑所得等により、別途料金がかかる場合があります。

問い合わせ 関東信越税理士会 所沢支部事務局

TEL04-2993-0822

## ふるさと納税をされた方へ

ふるさと納税のワンストップ特例が適用されない場合があります

市民税・県民税の申告や所得税の確定申告を行うとワンストップ特例は適用されません。

寄附金税額控除の適用を受けるには、申告書を提出する際に全ての寄附金の領収書、証明書の添付が必要です。

また、市民税・県民税の申告では、所得税分の控除は受けられませんのでご注意ください。所得税分の控除を受けるには所得税の確定申告が必要です。

問い合わせ 市民税課 内線123~126

## 介護保険で要介護認定を受けている方の 確定申告等における所得の控除について

### ■介護保険の要介護認定者で障害者控除を受ける方

以下に当てはまる方は、確定申告または市民税・県民税の申告で市の発行する「障害者控除対象者認定書」を添付すると、障害者控除(または特別障害者控除)が受けられます。

対象 65歳以上の方で、平成29年12月31日現在、介護保険による要介護認定(要支援1・2の方は該当しません)を受けている方

申請 1月4日(木)~3月15日(木)に介護福祉課へ。  
※障害者手帳などをお持ちの方は、認定書は必要ありません。

※平成28年分障害者控除対象者認定書の交付を受けた方で、平成29年12月31日現在で要介護認定に該当となる方には、申請をいただかなくても1月下旬頃に平成29年分障害者控除対象者認定書を送付します。障害者控除対象者認定書を利用する予定がなく、送付の必要がない方は介護福祉課へご連絡ください。

### ■おむつ代の医療費控除を受ける方

以下に当てはまる方は、市の発行する「おむつ使用確認書」を添付すると、おむつ代の医療費控除を受けられます。

対象

• 介護保険で要介護認定を受けている方

• おむつ代の医療費控除を受けるのが2年目以降で、介護保険の主治医意見書でおむつの使用の必要性が認められている方

※おむつ代の医療費控除が1年目の方は、従来どおり医師が発行する証明書が必要となります。

申請 1月4日(木)~3月15日(木)に介護福祉課へ。

問い合わせ 介護福祉課 TEL973-2118

## 国民健康保険に加入している皆さんへ

飯能市の特定健康診査受診率が  
埼玉県内40市中4年連続第1位になりました！

平成28年度の特定健康診査受診率において、飯能市の受診率は48.3%となり、平成25、26、27年度に続いて埼玉県内40市中第1位(県内63市町村でも第4位)となりました。

これは、市民の皆さんの健康に対する意識の高さと、特定健康診査の重要性をご理解いただいている結果です。特定健康診査は生活習慣病の予防につながる大切な健診ですので、今年度もぜひ受診をしましょう。

## ■今年度の特定健康診査は3月31日まで！ まだ受診していない方はお早めに受診を

対象 国民健康保険に加入している40歳から74歳までの方

受診期間 平成30年3月31日まで(年度内に75歳になる方は誕生日の前日まで)

主な内容 問診、身体測定(身長、体重、腹囲)、血圧測定、血液検査(血糖、血中脂質、肝機能、腎機能)、尿検査  
費用 無料

申し込み 市指定医療機関のうち、ご希望の医療機関に直接お申し込みください。

※受診の際は、「国民健康保険被保険者証」と「特定健康診査受診券」を医療機関にご提出ください。

※受診券の再交付を希望する方は、保険年金課へご連絡ください。

保険年金課 内線142・143 FAX973-2120

☒hoken@city.hanno.lg.jp



けんこう大使  
飯能市イメージ  
キャラクター夢馬(むーま)

## 平成30年4月から国民健康保険制度が変わります

保険年金課 内線141 FAX973-2120 ☒hoken@city.hanno.lg.jp

## ■広域化で国民健康保険は県と市の共同で運営します

国民健康保険は現在、市区町村がそれぞれ保険者となって運営しています。

平成30年度からは、広域化され都道府県と市区町村が共同保険者となって運営します。財政運営は都道府県が担当し、被保険者と直接関係する事業は市区町村が引き続き担います。

## ■広域化の目的

都道府県が、財政運営の責任主体となることで安定した財政運営が図られます。また、県内の統一的な方針のもと、効率的な事業運営を推進していくことで、安定的な国保制度の維持を目指します。

## ■手続きなどは、市区町村の窓口で受け付けます

国民健康保険の各種申請、届出などはこれまでどおり市区町村の窓口で行います。

## 市区町村の役割

保険証発行などの資格管理  
保険税率の決定  
保険税の賦課・徴収  
保険給付・保健事業

## 都道府県の役割

国保事業納付金の決定  
標準保険税率の算定  
保険給付等必要額を市区町村に交付

## 下水道計画の原案を縦覧します

下水道法施行令第3条の規定により、市が変更する下水道計画の原案の縦覧を行います。

## 下水道計画の名称

飯能公共下水道事業計画及び飯能市原市場地区特定環境保全公共下水道事業計画

変更の概要 下水道法改正に伴う点検箇所数等の追加、事業計画期間の延伸

縦覧期間 1月10日(水)~23日(火)の平日  
8:30~17:15

縦覧場所 下水道課(市役所本庁舎2階)

意見書の提出 下水道計画の原案に対してご意見のある方は、縦覧期間内に、下水道課へ意見書を提出することができます。(郵送可。1月23日消印有効)

※意見書を提出できる方は利害関係を有する方です。

※様式は任意です。

問い合わせ 下水道課 内線206

## くらしと下水道

下水道課 TEL973-3433

## ～衛生的なくらしを守る公共下水道～

公共下水道は、私たちのくらしの中で家庭や生活活動によって排出される汚水をすみやかに排除・処理する役割があり、健康で快適な生活の確保に欠かすことのできないものとなっています。

また、公共下水道が整備されるとトイレを水洗化することができ、浄化槽の定期的な清掃やくみ取りといった手間がかからずに衛生的で快適な生活環境を送ることができます。汚水は、下水道管を流れて浄化センターで効率よく処理され、きれいな水となって川に放流されています。

公共下水道が整備されている区域で未接続の方は、生活環境向上のために一日でも早く公共下水道に接続し、快適な生活環境を手に入れましょう。



下水道マスコットキャラクター  
「スイスイ」



## 国民年金のおしらせ

保険年金課 内線147・148 FAX973-2120

☒hoken@city.hanno.lg.jp 所沢年金事務所 TEL04-2998-0170

### ■国民年金保険料について 第1号被保険者(自営業、自由業、学生などの方)

日本国内に住所があり、厚生年金や共済年金に加入していない20歳以上60歳未満の方は、必ず国民年金に加入しなければなりません。所得、職業に関係なく20歳から60歳になるまでの働く世代全員に保険料を納めていただき、受給権者の年金を支えています。

**【保険料の納め方】** ※毎月の保険料は納付期限(翌月末日)までに納めてください。

①納付書(現金)で納付…日本年金機構から送付される納付書で、金融機関、郵便局、コンビニエンスストアで納めることができます。

保険料を「2年・1年・6か月」の期間でまとめて前納(前払い)すると、保険料が割引されてお得です。

②口座振替で納付…ご希望の口座から自動的に引き落とされます。

納付の度に金融機関に行く必要がなく大変便利です。口座振替で前納すると、**納付書(現金)の前納より割引額が多くお得です!**

③クレジットカードで納付…ご希望のクレジットカードから自動的に払い込まれます。

ご利用になるクレジットカードの利用限度額や、有効期限にご注意ください。

④Pay-easy(ペイジー)で納付…Pay-easy対応のATM、ネットバンクから納付が可能です。

ネットバンクを利用すると、自宅から手続きができ、大変お手軽です。

※口座振替、クレジットカード納付は、事前の申し込みが必要です。また、日本年金機構で手続きが完了した時点で、納付手続きが有効となります。

### 【平成29年4月から、新たに現金・クレジットカード納付による2年前納が始まりました】

・納付書(現金)での納付は、任意の月から翌年度末までの前納が可能になります。最大で4月分から翌々年3月分までの2年分の前納が可能になります。ご希望の方は、年金事務所へお申し込みください。

・クレジットカードでの納付は、現在の口座振替による2年前納と同様に、4月分から翌々年3月分までの保険料が4月末日(末日が休日の場合、翌営業日)に振り替えられます。年金事務所、または保険年金課へお申し込みください。

※各種前納を希望する方は、2月末日の締切りまでに余裕を持ってお申し込みください。

### 【国民年金保険料を納めることが困難な場合には】

所得が少ない方や、災害、失業等により保険料を納付することが経済的に困難な方は、本人の申請によって、国民年金保険料の納付が免除される制度があります。すでに納付済の期間を除き、申請日から2年1か月分遡った申請もできます。

詳しくは、年金事務所または保険年金課窓口へご相談ください。

**問い合わせ** 所沢年金事務所 TEL04-2998-0170

## アライグマ捕獲従事者証の更新

有効期限が平成30年3月31日までのアライグマ捕獲従事者証をお持ちの方は、更新手続きをお願いします。

**受付期間** 2月1日(木)～3月30日(金)

**必要なもの** お持ちの従事者証、本人確認できる書類(免許証など)、印鑑

※講習は免除となります。

※今後従事者証が必要のない方、自己搬入または自己処分ができない方は、お持ちの従事者証をご返納ください。(土・日曜日、祝日を除く)

※有効な従事者証をお持ちでない方は、アライグマを捕獲することができません。

**問い合わせ** 農林課 TEL973-2122

## 役立っています! コミュニティ助成

一般財団法人自治総合センターでは、宝くじの社会貢献広報事業として、宝くじの受託事業収入を財源としたコミュニティ助成事業を実施しています。

平成29年度は、前田自治会が助成金を受けて、祭りで使用する山車を修繕しました。

**問い合わせ** 地域活動支援課 TEL973-2626



## 犬のしつけ方教室

飼い犬の行動で困っている方、しつけ方がわからない方、これから犬を飼おうと思っている方はぜひご参加ください。

**日時** 2月3日(土) 13:30～16:30(13:00受付)

**会場** 武蔵台公民館(日高市武蔵台5-1-2)

**講師** 水越美奈氏(日本獣医生命科学大学准教授)

**持ち物** リード(お持ちの方)

※飼い犬を連れての参加はできません。

**申し込み** 環境緑水課(TEL973-2125)へ。



# 第14回 飯能市少年の主張大会

11月26日、第14回飯能市少年の主張大会が市民会館で開催されました。小学生6人、中学生6人、高校生3人が未来に向けて考えていること、日ごろ感じていること、大人に訴えたいことなどを発表しました。

その中から、小学生・中学生・高校生の部のそれぞれ最優秀賞に選ばれた作品を紹介します。

問い合わせ 生涯学習課 TEL 973-36681



## 小学生の部・最優秀賞

### 認知症について

野田 唯人

美杉台小学校6年

僕のひいおばあちゃんは、大正8年生まれ、98歳です。一緒には住んでいませんが、車で10分くらいの同じ市内に、一人で住んでいます。認知症を患っているため、僕のおばあちゃんとおばあちゃんの兄弟とのお嫁さんが、ひいおばあちゃんの家に交代で泊まって、介護をしています。昼間は、週に3回、デイサービスに通っている他、看護師さんが血圧を測りに来てくれたり、ヘルパーさんが掃除に来てくれたりしています。デイサービスが無い日は、僕のおばあちゃんの弟のおじさんが、ひいおばあちゃんをお風呂に入れてくれます。でも、ひいおばあちゃんは、時々、お風呂に入るのを嫌がる場合があります。その時は、僕や妹の出番です。ひいおばあちゃんに、「お風呂へ入ろう。」と声をかけ、手を引いてお風呂場まで一緒に行きます。そうすると、ひいおばあちゃんは、歩いてお風呂場まで行って

くれます。おじさんが「お風呂へ入ろう。」と言ってダメな時も、僕や妹が誘うとなぜお風呂場まで行ってくれるのか、不思議に思っていました。

認知症とはどのような病気なんでしょうか。僕は、ひいおばあちゃんのことをもっとわかりたいと思ったので、お父さんの働く、福祉センターで行われた「高齢者とのふれあい体験」に参加しました。認知症について知る良い機会になったと思ったからです。

1日目は、認知症についての勉強をしました。地域包括支援センターの職員さんが寸劇を交えてわかりやすく教えてくださいました。認知症とは、自分の言ったことや覚えていたことを忘れてしまう病気だということがわかりました。そのため、何度も同じ話を繰り返してしまうそうです。その時に僕達が強い言葉で否定すると混乱してしま



うので、穏やかに優しく対応すると理解しやすいということがわかりました。

ひいおばあちゃんが、僕の名前をうまく思い出せずに、他のひ孫の名前と呼び間違えてしまったり、ご飯を食べたのを忘れてしまい、一日に何度もご飯を食べてしまうのには、そのような理由があったのです。

僕は、認知症についてのお話を聞いて、ひいおばあちゃんのことをがだんだんわかってきました。

2日目は、ベテラン館ましば小規模多機能型居宅介護事業所に行つて、高齢者の皆さんとふれあいました。高齢者の皆さんは、僕達が体験で行くと、とても喜んでくださいました。子ども達が来るのが嬉しかったみたいです。ボール送りのようなゲームを一緒にしたり、おやつを食べながらお話をしたりしました。実際に、高齢者の皆さんとふれあってみて、認知症の症状には、重いものから軽いものまであるということがわかりました。また、最後に高齢者の皆さんと握手をして帰ったのですが、その時に、泣いている方や手を離さない方もいらっしゃいま



た。子どもが好きだという点は、ひいおばあちゃんと同じだなと思いました。

今回、「高齢者とのふれあい体験」に参加して、高齢者の皆さんが喜んでくださり、皆さんの役に立てたこと、認知症について知ることができ、ひいおばあちゃんのことを前よりわかるようになったことは、僕にとってよい経験になりました。この経験を活かし、これからもいろいろなボランティアを体験していきたいです。

認知症は、今の医学では、治らない病気です。でも、周りの人達が、優しく対応したり、温かく見守ったりすることで、認知症の方も困ることなく、生活できると思います。忘れてしまいう病気の認知症の方でも、僕は、良く話を聞いて、接することが大切だと思いました。

中学生の部・最優秀賞

当たり前

金子 杏慈  
吾野中学校 3年

私は小学生のときから大切に持っている新聞の切り抜きがあります。それは当時小学生だった私にとって衝撃的な記事でし

た。

「ストリートチルドレン」当時の私はこの言葉の意味がよく分かりませんでした。記事を読んでいくと、路上で暮らしながら働いている子供たちのことだとわかりました。その記事には、多くの子供が親をなくしたり家庭で暴力を受けたりしたために、路上で車を洗ってお金をかせぐという生活をしていることが載っていました。

そのなかでも私は「ぼくは自分の誕生日を知らない。だから何歳なのかも分からないんだ。」という10歳の男の子の記事を読み、忘れてはならない大切な事だと思い、切り抜きました。

男の子は自分の本当の年齢を知りません。学校には一度も行ったことがなく、路上で様々な仕事をしてきました。ゴミ箱からペットボトルキャップを拾い、袋いっぱいになったそれを約200円で買ってもらうという生活をしています。また、男の子は、生まれたことを役所に届ける出生登録がされていないため、予防接種を受けたり、社会の一員として様々な保障を受けることが難しいと書いてありました。その記事を読み返すたびに、私



の日常とは違いがありすぎるということを思い知らされるのです。当たり前のように家族や友人に15回目の誕生日を祝ってもらい、また当たり前のようにケーキを食べながら笑って過ごす。当たり前のように学校へ行き、それに何の疑いも持たず、当然もしくはうっとうしいぐらいの気持ちでいる自分。様々なことを比較して、自分が今だけ恵まれた環境にいるのか、そしてその事に気付いてさえないなかった自分に腹が立ち、涙があふれてきました。

日本では一人ひとりの個性を尊重し、自由に人間らしく生きていけるよう基本的な権利が保障されています。様々な権利や条約によって私達は学校へ通い、屋根の下で温かいご飯を食べることができているのです。また日本では、小学校から中学校までの6〜15歳までが義務教育とされていて、就学率はほぼ100

0パーセントと言われています。大人は子供が教育を受けられるようにする義務があり、子供は教育を受ける権利があります。けれど、ストリートチルドレンの男の子は、人権という言葉、豊かな生活すら知らないのです。初めから路上生活を望んでいるわけではないはず。きっと生きるために必死なのだと思えます。そして私達の当たり前の生活を強く望んでいると思えます。私は人が人を思いやり、助け合いながら生活すること、欲しいものが人の心からなくなり、心の通った生き方をすることが大切だと思います。そうすれば、法律や条約が人を守るのではなく、人が人を守るということが出来ると思うからです。また、男の子のようにいつ生まれたのか分からなくても、私のように生まれた日分かっているても、どこで生まれていたとしても命の大切さや尊厳に変わりはないと思います。

私には夢があります。それは、貧困で苦しんでいる子供達に教育という光を灯してあげたい。学校のない子供達に学びの場を作ってあげたい。自分の国、日本のこと、世界のこと、自分の

知っている全てを教えてあげたい。日本と世界の架け橋に私になりたいです。

だからこそ、中学生の私が今できることは何だろうと思ひ、考えてみました。学校に行けることが当たり前だと思えることに感謝をすること、友達と共に学ぶことの喜びを大切にすること、相手を認め、尊重しあいながら生きていくことが今の私にとって出来ること、いや、しなければならぬことだと思います。そして私たちと同じ当たり前を多くの人々にあげたいと思います。言葉には世界を動かす力がある。私の言葉が人を越えて、国境を越えて、時を越えて、何かが動くきっかけとなることを信じて、私のスピーチを終わりにします。

高校生の部・最優秀賞

助け合いの精神

永井しずく  
大川学園高等学校 2年

平成29年7月5日、まだ皆さんの記憶にも新しい出来事とあります。この日、九州北部において、記録的豪雨が街を襲い、甚大な被害をもたらしました。8月時点での死者は34名、行方

不明者は7名にものぼりました。また、農林水産省が出したこの出来事による被害額は、1千万円にも上ると報告されています。被災者の多くは、家に土砂が流れ込んだり、家自体が流されたりなどの理由で、生活が困難であるために、学校の体育館で過ごしています。体育館内に冷暖房の設備はなく、外とさほど変わらない気温の中での生活を強いられるのです。ニュースを見てみると、必ずと言っていいほど映しだされるのは、大量の流木の映像です。

この流木が、川に流れ込んだことよって川の流れがせき止められてしまったのです。

そして、溢れだした川の水は近隣の町に流れ込み、更なる被害をもたらしたため、水がひいた後も流木が町に残り、復興の妨げとなっているのです。

そのような絶望的状况の中、被災した人たちの力となったのは、人々の助け合いの精神です。被災地の復興に協力してくれるボランティアを募ったところ、集まったのは、1万3千人を超える人たちでした。炎天下の中、家に入ってきてしまった水や土砂を撤去していく姿に、私は感

動しました。その中でも、特に心を打たれたのは、熊本県からボランティアとして参加をしてきた坂田純さんの行動力です。坂田さんは、2016年4月に起きた熊本地震により自宅が倒壊してしまいました。幸い家族に被害はありませんでしたが、自宅は修復不可能な状態にまでなったそうです。しかし、被災後に熊本へたぐさんのボランティアの人達が訪れ、住民と一緒に瓦礫の撤去などを手伝う姿を見て、坂田さんは胸を打たれたような思いをしたといいます。

坂田さんはその時の恩返しをするために、今回被災地へのボランティアに参加しました。これらの出来事には、日本人の素晴らしい助け合いの精神が表れています。この助け合いの精神をより多くの人達が発揮すること、いち早い復興が望めるのではないのでしょうか。また、この素晴らしい精神が震災の復



興を支えるだけでなく、互いに支えあうことが当たり前である世の中で発揮することができれば、災害の予防にもつながることが望めるのではないのでしょうか。

自分の為だけではなく、誰かの為に何かをしたいと思う気持ちにすると私は思います。どんな小さなことでも、人の為に何かをすることは、素晴らしいと思いませんか。これまでも、これ

からもきつとたくさんの人達に支えられていると思います。ですから、皆さんも是非、たくさんの人達にその手を差し伸べてあげてください。きつと、その行動で救われる人は、たくさんいるはずです。私も人の為に何かできることを考え、誰かの助けになれるよう小さなことにも、行動に移して全力で取り組んでいこうと思います。

御清聴、ありがとうございます。

第14回飯能市少年の主張大会 審査結果(敬称略)

小学生の部

- 最優秀賞**  
「認知症について」 野田唯人(美杉台小6年)
- 優秀賞**  
「夢へのステップ」 兼平はる(美杉台小6年)  
「友達」 山岸和叶(美杉台小6年)
- 優良賞**  
「夢を叶える為に努力は必要」 氏原豪志(美杉台小6年)  
「将来の夢」 只木侑弥(双柳小6年)  
「言葉の力を理解すること」 村田実里(飯能第一小6年)

中学生の部

- 最優秀賞**  
「当たり前」 金子杏慈(吾野中3年)
- 優秀賞**  
「女性が子育てと仕事を両立できる社会へ」 河藤杏琴(原市場中3年)  
「虹」 古野亜美(聖望学園中1年)
- 優良賞**  
「なぜ勉強するのか?」 飯野結莉(南高麗中1年)  
「心の扉」 原納真実(飯能西中2年)  
「こころづかいの原点」 谷古宇海帆(聖望学園中3年)

高校生の部

- 最優秀賞**  
「助け合いの精神」 永井しずく(大川学園高2年)
- 優秀賞**  
「僕と陸上」 野呂颯杜(飯能高1年)
- 優良賞**  
「電気のある生活に伴う責任」 中村夢皐(飯能高1年)

「家庭の日」ポスターコンクール入賞作品を展示します

家庭の日は、毎月第3日曜日、家族一緒に過ごすことで、改めて家庭を振り返り、明るい家庭づくりを考えようとう埼玉県が定めた日です。市では、親子や家族のふれあいなどを描いたポスターを小・中学生から募集し、今年には283点の応募がありました。青少年育成飯能市民会議の選考により、入賞した作品12点を展示します。

展示期間・場所

- ①2月8日(木)~14日(水) 10:00~19:00 市民活動センター交流広場(丸広百貨店飯能店7階)  
※8日13:00から、14日16:00まで開催。
- ②2月16日(金)~22日(木)の平日 8:30~17:15 市役所1階ロビー
- 問い合わせ 生涯学習課 TEL973-3681



## 平成30年度一般職非常勤職員採用希望者名簿への登録者を募集します

職員課 内線332

市役所や市の施設で勤務する一般職非常勤職員は、「一般職非常勤職員採用希望者名簿」へ登録をしていただいている方の中から、勤務条件等が合う方に連絡し、面接等により採用しています。市の一般職非常勤職員として勤務を希望する方は、まず採用希望者名簿への登録をお願いします。(主な非常勤職員の職種は12・13ページをご覧ください)

※平成30年4月からの勤務を希望する方は、平成30年1月24日(水)までに登録してください。

**登録資格** ①～②に該当しない方 ①成年被後見人または被保佐人 ②禁固以上の刑に処せられ、その執行を終わるまでまたはその執行を受けることがなくなるまでの方

**任用期間** 最長1年(勤務実績によっては再度の任用あり)

**交通費** 通勤距離と通勤日数に応じて支給します。

**社会保険等** 勤務時間、任用期間等によって社会保険や労働保険(雇用保険・労災保険)に加入します。

※目安：▶①1週間の勤務時間が30時間以上、1か月の勤務日数16日以上で、任用期間が2か月を超える場合  
②①に該当しない場合であっても、1週間の勤務時間が20時間以上、賃金の月額が8.8万円以上で任用期間が1年以上見込まれる場合は、社会保険に加入します。

▶1週間の勤務時間が20時間以上で31日以上雇用見込みがある場合は、雇用保険に加入します。

**登録方法** 一般職非常勤職員登録申込書に記入して、職員課へ提出してください。(郵送可。82円切手を貼った返信用封筒を必ず同封してください)

※登録申込書は、市ホームページおよび市役所本庁舎3階職員課で配布しています。

**登録有効期間** 平成30年度中の採用に限り有効(平成31年3月31日まで)

※登録しても、選考、採用されるとは限りませんのでご了承ください。

※就職等により登録の取消しを希望する場合は、職員課へご連絡ください。

※提出した書類は、一切返却しませんのでご了承ください。

### ■主な一般職非常勤職員の職種および必要資格等

| 職種      | 報酬額      | 勤務日数<br>(1日の勤務時間)          | 必要な資格等                     | 勤務内容                          | 勤務場所            |
|---------|----------|----------------------------|----------------------------|-------------------------------|-----------------|
| 事務職(月額) | 月額15万円   | 週5日(7.5時間)                 |                            | 一般事務                          | 市役所             |
|         |          |                            |                            | 貸館受付、自主事業補助等                  | 市民会館            |
|         |          |                            | パソコン入力操作                   | 一般事務                          | 市役所、飯能駅サービスコーナー |
|         |          |                            | パソコン基本操作                   | 一般事務(伝票処理等)                   | 市役所             |
|         |          |                            | 普通自動車運転免許                  | 一般事務、施設管理業務等                  | 各地区行政センター       |
|         |          |                            | 一般事務                       | 保健センター                        |                 |
| 事務職(時給) | 時給880円   | 週3、4日(5時間)※シフト制            |                            | 受付、一般事務                       | 市民活動センター        |
| 副館長     | 時給1,600円 |                            |                            | 施設管理運営                        |                 |
| 交通安全指導員 | 時給1,300円 | 学校登校日等                     | 20歳以上、普通自動車運転免許            | 登校日の朝夕の立哨指導、小学校・保育所等での交通安全教室等 | 市内各所            |
| 看護師     | 時給1,510円 | 月～金(7.5時間)<br>第2・4土(3.5時間) | 看護師、准看護師                   | 看護業務                          | 南高麗診療所          |
|         | 時給1,700円 | 週5日(7.5時間)                 |                            | 訪問看護業務                        | 訪問看護ステーションほほえみ  |
| 作業員(労務) | 時給1,140円 | 月15日以内(7.5時間)              | 伐採経験、刈払機操作(できれば安全講習受講済みの方) | 公園、緑地等の伐木、草刈、簡易修繕作業           | 市役所             |

■主な一般職非常勤職員の職種および必要資格等

| 職種      | 報酬額      | 勤務日数<br>(1日の勤務時間) | 必要な資格等 | 勤務内容     | 勤務場所   |
|---------|----------|-------------------|--------|----------|--------|
| 学校事務職員  | 日額4,400円 | 週4日(5時間)          |        | 学校事務     | 各小・中学校 |
| 用務員     | 時給880円   | 週5日(7.5時間)        |        | 用務員業務    |        |
| 学校給食調理員 | 時給1,040円 | 週5日(7時間または5時間)    |        | 学校給食調理業務 |        |

■公立保育所職員登録者募集

| 職種        | 報酬額                 | 勤務日数<br>(1日の勤務時間)       | 必要な資格等 | 勤務内容       | 勤務場所 |
|-----------|---------------------|-------------------------|--------|------------|------|
| 保育士(月額)   | 月額18万5千円~<br>(賞与なし) | 週5日(7.5時間)<br>※土曜交替勤務あり | 保育士資格  | 児童の保育      | 各保育所 |
| 保育士(短時間)  | 時給950円              | 週5日(午前または午後の4時間)        |        |            |      |
| 保育士(保育補助) | 時給910円              | 週6日<br>(朝夕合計4時間)        |        | 時間外保育の補助   |      |
| 保育所調理員    | 時給980円              | 週5日(7.5時間)              | 調理師免許  | 保育所給食の調理業務 |      |
| 保育所調理員    | 時給880円              | 週5日(5時間)                |        |            |      |

登録方法 1月24日(水)までに履歴書、資格証の写しを保育課(TEL973-2119)へ。

■市立小・中学校一般職非常勤職員登録者募集

| 職種              | 人数       | 報酬額          | 勤務日数<br>(1日の勤務時間)   | 必要な資格等                                     | 勤務内容  | 勤務場所             |
|-----------------|----------|--------------|---------------------|--|---|------------------|
| 学習指導支援<br>非常勤講師 | 9人<br>程度 | 時給<br>1,070円 | 週5日 年間185日<br>1日5時間 | 小・中学校等の<br>教員免許                            | 学習指導支援<br>生徒指導支援  | 各小・中学校           |
| 図書整理員           | 若干名      | 時給<br>880円   | 週2日 年間90日<br>1日3時間  |  | 学校図書の整理等  |                  |
| 特別支援教育<br>支援員   | 若干名      | 時給<br>1,070円 | 週5日 年間185日<br>1日5時間 |  | 通常学級に在籍する障<br>害のある児童・生徒の<br>支援                            | 関係小学校            |
| 特別支援学級<br>介助員   | 若干名      | 時給<br>1,040円 | 週5日 年間200日<br>1日5時間 |  | 特別支援学級に在籍す<br>る児童・生徒の介助                                   |                  |
| 日本語指導員          | 1人       | 時給<br>1,070円 | 週3日 年間135日<br>1日6時間 | 小・中学校等の<br>教員免許                            | 小・中学校に在籍する<br>帰国子女および外国人<br>児童生徒への学習や生<br>活習慣に対する適応指<br>導 | 教育センター<br>各小・中学校 |
| 外国語活動<br>支援員    | 6人       | 時給<br>1,070円 | 週5日 年間185日<br>1日5時間 | 中学校(英語)の<br>教員免許または<br>英検、TOEIC<br>等の資格・検定 | 小学校外国語活動の支<br>援および生活指導                                    | 各小学校             |

登録方法 1月26日(金)までに一般職非常勤職員登録申込書、教員免許状の写し(必要な資格等に記載がある職種)を提出してください。※郵送可。1月26日必着。

提出先 ▶学習指導支援非常勤講師、図書整理員、外国語活動支援員…  
飯能市教育委員会学校教育課 非常勤講師担当へ(〒357-8501 飯能市双柳1-1 TEL973-3018)  
▶特別支援教育支援員・特別支援学級介助員・日本語指導員…  
飯能市教育センター 非常勤講師担当(〒357-0021 飯能市双柳94-25 TEL973-9522)

面接 2月上旬(平日) 教育センターで実施。 ※登録者の中から、勤務条件が合う方へご連絡します。



## 飯能市における行政計画(素案)を公表します

| 計画名   | 公表期間                      | 閲覧場所  | 問い合わせ   |
|---|---------------------------|---|---|
| 第5次飯能市男女共同参画プラン(素案)   | 1月12日(金)<br>↓<br>1月25日(木) | 市役所市政資料コーナー<br>飯能駅サービスコーナー<br>市民活動センター<br>各地区行政センター<br>総合福祉センター<br>市立図書館<br><br>※市ホームページでも<br>公表します | 地域活動支援課<br>TEL 973-2626 FAX 974-6737<br>☒ jiti2@city.hanno.lg.jp        |
| 第4次飯能市障害者計画・<br>第5期飯能市障害福祉計画・<br>第1期飯能市障害児福祉計画<br>(素案)      | 1月12日(金)<br>↓<br>1月25日(木) |   | 障害者福祉課<br>TEL 986-5072 FAX 986-5074<br>☒ syoufuku@city.hanno.lg.jp      |
| 第2次飯能市健康のまちづくり<br>計画(第3次飯能市健康増<br>進計画・第2次飯能市食育推<br>進計画)(素案) | 1月12日(金)<br>↓<br>1月25日(木) |   | 健康づくり支援課<br>TEL 974-3488 FAX 974-6558<br>☒ kenkozukuri@city.hanno.lg.jp |
| 飯能市介護保険事業計画及び<br>老人福祉計画(第7期計画)<br>(素案)                      | 1月16日(火)<br>↓<br>1月29日(月) |   | 介護福祉課<br>TEL 973-2118 FAX 986-5073<br>☒ kaigo@city.hanno.lg.jp          |
| 飯能市景観計画(素案)   | 1月16日(火)<br>↓<br>1月29日(月) |   | 建築課<br>TEL 973-2170 FAX 974-6770<br>☒ kenchiku@city.hanno.lg.jp         |
| 第6次飯能市森林整備計画<br>(素案)  | 1月16日(火)<br>↓<br>1月29日(月) |   | 農林課<br>TEL 973-2122 FAX 974-6737<br>☒ norin2@city.hanno.lg.jp           |

計画内容についてご意見等のある方は、閲覧場所にある所定の用紙のほか、電話、ファクス、Eメール等でお寄せください。

## 平成30年度市民活動支援事業募集

市では、地域の課題解決と協働の推進を目的とした「市民活動支援事業(提案型協働事業)」の提案を募集します。  
**募集内容(補助対象事業)**

- ①テーマ設定型事業：市が設定したテーマを基に市民活動団体等が提案した社会的または地域的な課題解決を図る事業

**募集テーマ** 男女共同参画推進事業

**事業の目的** 男女共同参画社会の実現に向けた環境づくり

- ②自由提案型事業：市民活動団体等が自由なテーマで提案した社会的または地域的な課題の解決を図る事業  
**平成29年度採択事業**

- ・奥武蔵マウンテンバイク友の会「名栗ふれあい公園活用事業(自転車広場)」
- ・飯能市エコツーリズム市民ガイドの会「児童向けエコツーリズム教本(天覧山周辺編)知り楽しみ伝える! 私たちのまち飯能」
- ・飯能織物文化フォーラム実行委員会「飯能の織物文化を活かしたまちづくり事業」

**応募できる団体** NPO法人やボランティア団体等、営利を目的としない公益的活動を行う市民活動団体

**補助対象** 事業に直接要する経費 ※団体を運営するための経常的な人件費、食糧費、備品購入費、賃貸料等の経費は除く。

**補助金額** 1事業につき30万円まで(予算額により、変更の可能性あり)

**申し込み** 2月9日(金)までに、申請書類等を地域活動支援課(市役所本庁舎別館1階)へ。  
※書類は地域活動支援課で配布、または市ホームページでダウンロードできます。  
※1月9日(火)～31日(水)に、事前相談を行います。  
※書類、プレゼンテーションの審査により決定します。

**問い合わせ** 地域活動支援課 TEL973-2626

## 放課後児童クラブ職員募集

## ■要資格(保育士または教職員免許等)

募集人数 2人  
勤務日 週3日以上  
勤務時間 平日…13:00~18:30  
学校休業日…8:00~18:30のうち6時間程度  
勤務場所 精明児童クラブポプラ  
報酬 時給900~950円 ※通勤手当あり。  
申し込み 資格証明書、履歴書を蘭風園へ。

## ■資格不要

募集人数 2人  
勤務日 週3日以上  
勤務時間 平日…13:00~18:30のうち3時間以上  
学校休業日…8:00~18:30のうち6時間程度  
勤務場所 精明児童クラブポプラ  
報酬 時給880~900円 ※通勤手当あり。  
申し込み 履歴書を蘭風園へ。  
問い合わせ 蘭風園 TEL975-1551

## 第26回はんのき賞候補者の募集

飯能市自治会連合会では、明るく住みよい地域づくりをめざして地道に実践活動を続けている市民や団体に、「はんのき賞」をお贈りしています。身近で対象となる活動を続けている方や団体を推薦してください。

対象 市内で活動する個人・団体・グループ・地域団体など

## 対象となる活動

- ①心のふれあいを深める活動
- ②健やかな心身を育てる活動
- ③住みよいふるさとをつくる活動



推薦方法 1月4日(木)~31日(水)までに、規定の推薦書に必要事項を記入のうえ、飯能市自治会連合会事務局(地域活動支援課内)へ提出してください。

※推薦書は、市役所地域活動支援課、各地区行政センターで配布、または、市ホームページからダウンロードできます。

問い合わせ 地域活動支援課 TEL973-2626

## 公立保育所の一般職非常勤職員登録者募集

## ■保育士(資格必要)

児童の保育(クラス担任、障害児担当など)  
募集人数 若干名  
勤務日時 月~金曜日(週5日・土曜日交替勤務あり)  
7:30~19:00のうち7.5時間(早番・遅番勤務あり)  
勤務場所 各公立保育所 ※異動あり。  
報酬 月給185,000円 ※通勤手当あり。社会保険加入。208,300円まで昇給あり、賞与なし。  
雇用期間 平成30年3月31日 ※更新あり。  
選考 書類、面接  
申し込み 保育士証の写し、履歴書を保育課へ。  
問い合わせ 保育課 TEL973-2119

## ■調理士(免許不要)

保育所給食の調理業務  
募集人数 若干名  
勤務日時 月~金曜日(週5日)  
8:30~14:30のうち5時間(休憩30分)  
勤務場所 各公立保育所 ※異動あり。  
報酬 時給880円 ※通勤手当あり。  
雇用期間 平成30年3月31日 ※更新あり。  
選考 書類、面接  
申し込み 履歴書を保育課へ。  
問い合わせ 保育課 TEL973-2119

## 東吾野医療介護センター 職員募集

| 募集職種等       |                                | 人数  |
|-------------|--------------------------------|-----|
| 介護老人保健施設    | ケアワーカー(常勤またはパート職員)             | 若干名 |
| 診療所         | 看護補助(常勤またはパート職員)               | 若干名 |
| 通所リハビリテーション | ケアワーカー(利用者送迎時の運転業務が可能な方。パート職員) | 1人  |

勤務場所 東吾野医療介護センター  
勤務日・時間 詳しくは、東吾野医療介護センターへ。  
申し込み 電話連絡の上、履歴書を東吾野医療介護センター(TEL978-2000)へ。

有料広告





# 1月は「明るい選挙推進強調月間」です

選挙管理委員会 内線345・346 FAX974-0044 ☒senkyo@city.hanno.lg.jp

飯能市明るい選挙推進協議会では、平成29年度から毎年1月を「明るい選挙推進強調月間」として位置づけ、皆様へ選挙・投票に関する情報提供を行ったり、啓発活動を行ったりすることで、選挙・投票についてより一層の関心を持っていただけるよう取り組みを開始しました。



## ■明るい選挙ってなに？

「明るい選挙」とは、有権者が主権者としての自覚を持って進んで投票に参加し、選挙が公明かつ適正に行われ、私たちの意思が正しく政治に反映される選挙のことです。

私たちの様々な意見や要望は、選挙で選出された代表者によって国や地方の政治に反映されます。

そのため、私たち国民の一人ひとりが選挙制度を正しく理解し、政治や選挙に関心を持ち、候補者の人物や政見、政党の政策を見る眼を備え、大切な自分の一票を進んで投票することが必要です。

### 寄附は禁止されています！

政治家(候補者、候補者になろうとする者、現に公職にある者)が選挙区内の人や団体にお金や物を贈ることは、時期や理由を問わず法律で禁止されています。また、有権者が政治家に対して寄附を求めるとも禁止されています。



## ■こんなとき、投票できるの？

### ・入院してしまった

入院先の病院が都道府県の選挙管理委員会から指定を受けている場合は、その病院内で投票をすることができます。まずは病院へお問い合わせください。

### ・字を書くことができない

身体が不自由な方やご自分で字が書けない場合等は、投票所のスタッフによる「代理投票」ができます。投票所の受付でお申し出ください。

### ・期日前投票の期間も含め、投票所に行けない

出張等で市外に長期滞在する場合などは、投票用紙を飯能市選挙管理委員会に請求した後、他の市区町村の選挙管理委員会に「不在者投票」による投票ができます。その他、要介護5の方や障害者手帳の等級によって利用できる、自宅から投票する「郵便等投票」という制度があります。

### ・投票しているあいだ、子どもをみていてくれる人がいない

18歳未満の方は、選挙人と一緒に投票所に入ることができます。将来の投票に向け、どのように行われているのか、ぜひ見せてあげてください。

《直近の選挙における飯能市の投票率》

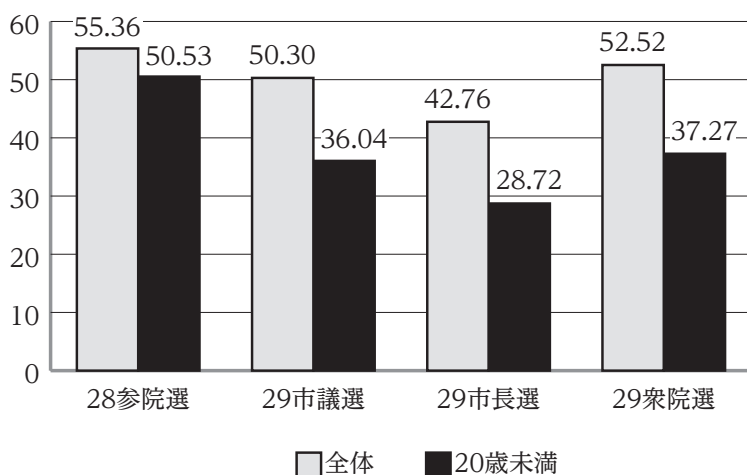

平成28年の参院選以降、選挙権が18歳以上に引き下げられました。20歳未満の方の投票率は、当初は、比較的高くなっていますが、平成29年の市議選以降はやや低くなっています。

飯能市選挙管理委員会では、市内の学校における生徒会選挙のほか、模擬投票、選挙器材の貸出し等について協力します。ご希望の方は、選挙管理委員会へお問い合わせください。



## 国・県からのお知らせ

## ■平成30年埼玉西部消防局・所沢市消防出初式

日時 1月7日(日) 10:00~12:00(小雨決行)

会場 所沢航空記念公園(所沢航空発祥記念館南側)

内容

- ・第1部 式典の部
- ・第2部 訓練の部…徒列分列行進、救助基本訓練、車両分列行進、和太鼓演奏、はしご乗り演技、消防活動訓練、消防団一斉放水訓練

※消防車両、AED、住宅用火災警報器等の展示も行います。

問い合わせ 埼玉西部消防局総務課

TEL04-2929-9120

## ■里親入門講座

里親とは、さまざまな事情により、親と暮らせない子どもを迎え入れ、あたたかい愛情と家庭のぬくもりをもって養育してくださる方のことです。所沢児童相談所職員による里親制度の説明や実際に里親になった方の体験談などを聞くことができます。

日時 2月10日(土) 10:00~12:00(9:30~受付)

会場 入間市産業文化センター第二集会室

※駐車場に限りがあるので、公共交通機関でお越しください。

定員 50人(申込順)

※保育あり(小学生以下、10人まで)。希望する方は1月31日(水)までに入間市子ども支援課へ。

申し込み 入間市子ども支援課児童相談担当

TEL04-2964-1111(内線2354)

## ■交通事故被害者のご家族への援護金

援護金給付対象の子ども

- ①埼玉県内に在住する乳幼児
- ②小・中・高等学校、各種学校等に在学する平成11年4月2日以降に生まれた子どもで、下表の世帯の方

| 給付対象の子どもの人数 | 同居世帯の総所得額    |
|-------------|--------------|
| 1人          | 2,740,000円以下 |
| 2人          | 3,120,000円以下 |
| 3人          | 3,500,000円以下 |
| 4人          | 3,880,000円以下 |
| 5人以上        | 4,260,000円以下 |

給付額 子ども1人につき年額10万円

給付時期 平成30年5月上旬

申し込み 平成30年1月31日(水)までに、各市町村、公立学校等で配布する申込書類を、みずほ信託銀行株式会社浦和支店営業課(〒330-0063さいたま市浦和区高砂2-6-18)へ。 ※郵送または持参。

問い合わせ 埼玉県防犯・交通安全課

TEL048-830-2958

## ■はっぴいすまいるコンサート2018

和太鼓、リコーダー、バンド演奏など、障がいのある人もない人も生の音楽を楽しめるコンサートです。

日時 1月21日(日) 13:30~16:00(13:00開場)

会場 入間市産業文化センター

定員 300人 ※直接会場へお越しください。

問い合わせ 所沢特別支援学校(田中) TEL04-2994-8733

## ■県立飯能高校

## 教育環境整備基金への寄附をお願いします

飯能高校は、かつての勉学・スポーツともに「強い飯高」復活を目指して、選手が試合会場と同じ環境で練習できる全天候型陸上用跳躍走路とグラウンド用スポーツトラックターの整備を目指す基金を創設しています。

市民の皆さんのご協力をお願いします。

目標額 1600万円(現在の寄附金額は10%ほど)

受付期間 平成30年8月まで

※寄附は、ふるさと納税の対象となります。

※ページによる寄附も受け付けています。

問い合わせ 飯能高校事務室 TEL973-4191

## ■東京大学秩父演習林 公開講座

テーマ 秩父演習林の哺乳類と冬の森

演習林に生息する哺乳類について、研究成果等を紹介し、冬の森林で足跡など動物の痕跡探しにも挑戦します。(天候等により内容に変更あり)

日時 1月20日(土) 9:30~16:00

集合 東京大学演習林事務所(秩父市日野田町)

定員 20人(定員を超えた場合は抽選)

費用 500円(保険料、資料代)

※山道を歩くことがあります。

申し込み 1月14日(日)までに、ファクスまたはEメールで秩父演習林利用促進チームへ。

TEL0494-22-0272 FAX0494-23-9620

✉chichibu-riyou@uf.a.u-tokyo.ac.jp

※氏名、性別、生年月日、住所、連絡先、緊急連絡先(家族等)を明記してください。

## ■事業主の皆さんへ 労働保険のお知らせ

労働保険料(労災保険・雇用保険)の第3期分の納期限は1月31日(水)です。

※納付書は納期限の10日前頃に、該当事業所へ郵送します。

保険料納付については口座振替が便利です。詳しくは厚生労働省ホームページをご覧ください。

問い合わせ 埼玉労働局労働保険徴収課

TEL048-600-6203

## ■シルバー人材センター会員募集

充実した毎日のために 働くよろこびを

年齢を重ねても、まだまだ元気で働きたいという皆さん、いっしょに働きませんか。

対象 市内在住で、おおむね

60歳以上の健康で働く

意欲のある方

年会費 2,400円

主な仕事

- ・技能(庭木の剪定、ふすま・障子の張り替え、簡単な大作業等)
- ・事務(受付事務、宛名書き、賞状書き等)
- ・管理(駐車場管理、施設窓口管理等)
- ・軽作業(除草、チラシ配り、清掃作業等)
- ・福祉(家庭内清掃、植木の水やり等)

問い合わせ シルバー人材センター TEL973-6566





## まちかどネットワーク

### 飯能・日高ご当地グルメラリー

飯能市と日高市の飲食店を食べ歩いて、すてきなプレゼントをもらおう!

期間 1月22日(月)～2月28日(水)

#### 参加方法

- ①スタンプシートをもって参加店へ!(シートは各参加店、商工会議所、観光案内所などで配布)
- ②1店につき500円以上のお買い上げでスタンプを1つ押します。
- ③スタンプを3つ(飯能市で1つ、日高市で1つ、飯能・日高のいずれか1つ)集めて、飯能商工会議所へ応募(窓口または郵送)
- ④抽選でご当地特産品や西武鉄道の豪華景品(特賞)が当たります。

※1人6回まで応募できます。

郵送先 飯能市・日高市にぎわい創出連携事業協議会事務局(飯能商工会議所内)  
〒357-0032 飯能市本町1-7 TEL974-3111

### 「私の飯能学」講座

#### 期日・内容

- 1月20日(土)「タネの話 飯能の固定種野菜」  
(講師…野口勲氏 野口種苗研究所)
- 2月24日(土)「里山の名栗で始めたこと・したいこと」  
(講師…平井純子氏 駿河台大学教授)

時間 19:00～20:30

会場 市民活動センター

費用 500円

申し込み 飯能まちなかを元気にする会  
TEL978-8300

### 行政書士会による市民無料相談会

遺言、相続、成年後見、離婚、法人設立・許認可等の  
手続などの相談を受け付けます。

日時 1月10日(水) 13:30～15:30

会場 市民活動センター ※直接会場へお越しください。

問い合わせ 埼玉県行政書士会飯能支部(福嶋)  
TEL042-989-9909

### 弁護士による無料法律相談会

交通事故、遺言・相続、離婚、借金の相談を受け付け  
ます。(本相談会を初めて利用する方に限ります)

日時 1月26日(金) 13:30～16:00

会場 市民活動センター ※直接会場へお越しください。

問い合わせ 田口法律事務所 TEL049-227-3177

### 障害年金講演会・個別相談会

期日 1月28日(日)

会場 市民活動センター

対象 障害のある方と家族、障害年金に関心のある方

- 内容
- ・講演会(社会保険労務士) 13:30～14:20
  - ・相談会(要予約。当日受付可) 14:30～15:30

申し込み 社会保険労務士「年金サポート会」(渡部)  
TEL04-2949-1507 FAX04-2947-4015

### 全国一斉生活保護110番 命につながる無料相談会

生活保護に関する電話相談会です。

日時 1月28日(日) 10:00～16:00

電話番号 0120-052-088 ※当日専用の電話です。

※秘密は厳守します。

問い合わせ 埼玉青年司法書士協議会 TEL048-799-2304

### 第12回ぐるぐるマーケット

日時 1月14日(日) 11:00～14:00

会場 市民活動センター

内容 子ども用品、リユース品、ハンドメイド雑貨等の  
チャリティーフリーマーケット

※「子ども服、古着詰め放題」は定員100  
人です。(10:30からくじ引きで入場時  
間の抽選をします)



※実行委員ブースの利益は、「NPO法人 森の遊学舎(こ  
めらの森・南会津)」「福島の子もたちに届けよう・  
バナナ基金」「シリアの子もたちの避難先・トルコに  
ある難民キャンプ内の小学校」へ寄附します。

※詳しくは、ぐるぐるマーケットホームページへ。

問い合わせ ぐるぐるマーケット(長谷川)  
TEL080-2380-0764

### 塗替えセミナー

屋根・外壁を塗り替える際の業者選び、失敗しない塗  
装などポイントを解説します。

日時 1月14日(日)

①10:00～12:00 ②13:00～15:00

会場 市民会館 対象 市内在住の方 定員 各20人

申し込み 市民講座運営委員会(富澤) TEL0120-130-522

### 60歳の集い

60歳(還暦)の節目に、懐かしい友と語り合い、ネット  
ワークを広げ、これからの人生を豊かに、社会貢献にも  
向き合うきっかけを作ってみませんか。

日時 3月4日(日) 15:00～17:00(14:00受付)

会場 ホテルヘリテイジ飯能

対象 市内出身または市内在住・在勤で、昭和32年4月  
2日～昭和33年4月1日生まれの方

費用 8,000円(当日集めます)

申し込み 1月31日(水)までに同実行委員(加藤)へ。  
TEL080-9176-1957

### 飯能靖和病院 特別講演会

#### 歳を重ねるって楽しい!スマートエイジング!

日時 1月27日(土) 14:00～16:00(13:30開場)

会場 市民活動センター

#### 内容

- ・第1部「足腰に優しい!ノルディックウォークのすすめ」(講師…西尾大祐氏 飯能靖和病院リハビリテーション科科長)
- ・第2部「高齢社会におけるサクセスフルエイジングの秘訣～死ぬまで生きる～」(講師…原田俊一氏 飯能靖和病院院長)

定員 100人(先着順)

問い合わせ 飯能靖和病院 TEL974-2311

2 月の相談 ※費用は無料です。秘密は厳守します。

| 相談              | 日時  | 場所                   | 相談内容・問い合わせなど  |
|-----------------|---|----------------------|---|
| 育児相談            | 月～金曜日13:30～17:00                            | つほみ園(芦荻場570-4)       | 対象 心身の発達に心配がある乳幼児の保護者<br>つほみ園 TEL971-5522(相談員 児童発達支援管理責任者)                              |
| 家庭児童相談          | 月～金曜日8:30～17:15                             | 市役所子育て支援課            | 対象 18歳未満の子どもの保護者<br>子育て支援課 TEL978-5627(相談員 家庭児童相談員)                                     |
| 子育て相談           | 月～金曜日8:30～16:00                             | 子育て総合センター            | 対象 乳幼児～中学3年生までの子どもの発達や子育てに心配をかかえる保護者 子育て総合センター<br>TEL978-8415(相談員 保育士、臨床心理士 ※臨床心理士は予約制) |
|                 | 月～金曜日9:00～15:00                             | 市立保育所                | 対象 就学前の子どもの保護者 保育課 TEL973-2119  |
| 教育相談            | 月～金曜日9:00～16:00<br>※Eメールは随時受付               | 教育センター               | 対象 就学前から中学3年生の子どもと保護者<br>教育センター TEL973-1400 (相談員 教育相談員)<br>☒soudan@city.hanno.lg.jp     |
| 市民相談            | 月～金曜日9:00～17:00                             | 市役所生活安全課             | 生活安全課 TEL973-2126   |
| あなたのまちの行政相談     | 2/7(水)<br>10:00～12:00 13:00～15:00           | 市役所本庁舎別館相談室3 ※電話相談も可 | 生活安全課 TEL973-2126(相談員 行政相談委員)   |
| 消費生活相談          | 月～金曜日<br>10:00～12:00 13:00～16:00            | 市役所市民相談室 ※電話相談も可     | 消費生活センター 内線417(相談員 消費生活相談員)   |
| 人権擁護委員によるなんでも相談 | 2/28(水)<br>10:00～12:00 13:00～15:00          | 市役所本庁舎別館相談室3 ※電話相談も可 | 生活安全課 TEL973-2126(相談員 人権擁護委員)   |
| 家計相談(予約制)       | 2/14・28(水) 9:00～17:00                       | 市役所地域・生活福祉課          | 収入減や債務支払いなど家計の悩みごと<br>地域・生活福祉課 TEL978-5602  |
| 子どもスマイルネット      | 毎日10:30～18:00                               | 電話相談のみ               | いじめ・体罰、子育て・しつけの相談<br>TEL048-822-7007(子どもの権利問題は面接)                                       |
| 女性相談(予約優先)      | ①月～金曜日10:00～17:00<br>②2/1・15(木) 10:00～15:00 | 市役所地域活動支援課           | 男女、夫婦、家庭、DVなどの相談<br>地域活動支援課 TEL978-5085<br>(相談員 ①女性相談員 ②女性心理カウンセラー)                     |
| ボランティア相談        | 月～金曜日8:30～17:00                             | 総合福祉センター             | 社会福祉協議会 TEL973-0022   |
| 障害者就労相談(予約制)    | 月～金曜日10:00～18:00                            | 障害者就労支援センター          | 障害者就労支援センター TEL971-2020<br>☒hanno.job@kme.biglobe.ne.jp                                 |
| 内職相談            | 火、木曜日10:00～16:00                            | 市役所本庁舎別館相談室3         | 内職の紹介や内職に関する相談<br>産業振興課 TEL986-5083(相談員 内職相談員)  |
| 労働相談(予約制)       | 金曜日10:00～16:00                              | 市役所本庁舎別館相談室1 ※電話相談も可 | 仕事の悩み、職探し・失業、子どもの就職に関する相談<br>産業振興課 TEL986-5083(相談員 労働相談員)                               |
| 市民よろず相談(定員あり)   | 2/21(水) 10:00～15:00<br>(8:00から整理券配布)        | 総合福祉センター             | 法律、人権、行政、交通事故、建築、不動産相談<br>社会福祉協議会 TEL973-0022(相談員 弁護士等)                                 |
| 生活支援相談          | 月～金曜日9:00～17:00                             | 市役所地域・生活福祉課          | 地域・生活福祉課 TEL978-5602  |

巡回聴覚障害者相談

日時 1月17日(水) 10:00～12:00  
 会場 市役所本庁舎1階障害者福祉課相談室  
 対象 聴覚障害のある方、聴覚障害のある方と関わりがある方  
 ※直接会場にお越しください。  
 ※同日午後は訪問相談を行います。希望する方は、事前に埼玉県聴覚障害者情報センターへ。  
 ※手話通訳、要約筆記あり。  
 問い合わせ 埼玉県聴覚障害者情報センター  
 TEL048-814-3353 FAX048-814-3355

飯能駅サービスコーナーのご案内

TEL042-974-7877(飯能駅改札南側)

|      |  |
|------|--|
| 業務内容 | ・証明の交付(住民票、戸籍、印鑑、税など)<br>・パスポートの申請、交付    |
| 業務時間 | ・月～金曜日 8:30～18:00<br>・第2、4日曜日 8:30～12:30 |

・税証明の即日交付 月～金曜日の8:30～17:15  
 第2、4日曜日は受付なし  
 ・パスポート申請 月～金曜日の9:00～16:30  
 第2、4日曜日は交付のみ

消費生活相談Q&A

ネットビジネスに要注意!

**Q** インターネットで「スマートフォンで誰でも簡単に高収入が得られる」というサイトを見つけたが、信用できるだろうか。

**A** 自分のホームページに業者の商品広告を掲載して、その広告を見て注文があった場合に収入を得られる「アフィリエイト」というビジネスがあります。

契約をするとホームページ作成のための高額な初期費用が必要となったり、用意できない場合、借金して費用を工面するよう指示されるというトラブルがあります。

また、「元が取れると言われたが収入にならない」「追加費用を請求された」「サポートと言われたが、サポートがなく商品も売れない」などの苦情も多く届いています。

こうしたネットビジネスについて、簡単にお金を稼げるというのは絶対にありません。契約をする前に消費生活センターへお問い合わせください。



# 教育相談だより

教育センター 6073-1400  
 ☒ soudan@city.hanno.lg.jp

## 適応指導教室 杉っ子ルーム

適応指導教室は、不登校の小・中学生が学校復帰するために通う通所施設です。グループで、勉強や運動・芸術活動をしたり、学校復帰に向けて、不安を軽減させる為のカウンセリングなどを行っています。

**利用対象** 市内在住の小・中学生(私立校を含む)

**【本人のペースに合わせた通所方法】**

- ・週1回、1時間、適応指導教室に来る事を通して、外出の機会を増やしている生徒
- ・適応指導教室で友だちとの関わりを学んでいる生徒
- ・毎日、適応指導教室に通い、一日のうち1時間、学校に登校し、学校に通うための準備をしている生徒
- ・学校に週三、適応指導教室に週二で登校するなど学校復帰間際の生徒
- 一人一人の状況に合わせた復帰プランを、本人と話し合いながら決めていくことで学

校復帰を応援します。本人がこわい・苦手と感じていることを、一つ一つ克服し、ステップアップしていくため、復帰プランは生徒によって異なります。環境の調整が必要な場合は学校と連携を取りながらサポートをしています。

まずは、在籍校の先生と相談の上、教育センターへお問い合わせください。学校、教育センター、家庭で連携を取りながら、本人に合ったプランを一緒に考えていきましょう。

## 教育センターでは 相談を受け付けています

教育センターでは、幼児・小・中学校のお子さんと、その保護者の方を対象に相談を受け付けています。

**主な相談内容** 子育て、学校生活、就学、医療機関

### 【相談の例】

- ・不登校、遅刻欠席が多い
- ・授業についていけない
- ・学校では会話ができない
- ・いじめられる、いじめてしまう
- ・友だち関係に悩みがある

- ・緊張しやすい
- ・発達障害・知的障害
- ・落ち着きがない
- ・会話や空気を読むのが苦手
- ・忘れ物が多い
- ・子どもとどう関わったらいいのか分からない など

**相談員** 教育センターの相談員、またはスーパーバイザー(臨床心理士)

※内容によって、心理検査や発達検査などを実施します。ペアレント・トレーニング(親へのグループ・個別支援)や医療機関の紹介なども行っています。

※相談以外でもプレイルームでお子さんが遊ぶ様子を観察することもあります。

※相談の秘密は厳守します。相談に来ることをまわりに知られたくないという方も気軽にご相談ください。

教育センターでは、お子さんが成長する中での様々な出来事について、お子さんや保護者の皆さんと一緒に考え話し合いをしています。

「誰に相談していいのか分からない」、「こんな時どうしよう」、「こんな事を聞いて良いのだろうか」など、一人で悩まずに気軽に相談ください。

## お家ですぐにできる！身近なごみ減量

### 生ごみは捨てる前に水切りしましょう

資源循環推進課 TEL973-1010

#### ■生ごみの重さの約80%は水分です

生ごみを捨てる前に水分を十分に切ると、ごみの減量ができます。水切りすると、ごみ焼却の経費・時間の節約だけでなく、生ごみの嫌なにおいも防げます！

#### ■水切りのポイント

- ・最初からぬらさない …野菜の使わない部分(皮など)は、洗う前に切り落とし、ぬれる前に捨てましょう。
- ・買い物・料理を工夫する…買すぎをなくし、買った物は使い切りましょう。野菜の皮も料理に使うなど、食べ残しやごみを減らしましょう。
- ・生ごみを乾かす …三角コーナーに捨てたごみ(野菜くず、お茶がらなど)は、一晩おいてからごみ袋に移しましょう。いらぬ紙の上で乾燥させてから捨てるのも効果的です。
- ・水切りネットを使う …三角コーナーには水切りネットを使い、ごみ袋に移す前にもうひと絞り。下に皿を置くなど、三角コーナーに水がかからないようにするのも一工夫です。

#### ペットボトルでやってみよう

先端を切ったペットボトルの口から水切りネットを通すと、生ごみを簡単にしぼって水切りすることができます。



#### ■生ごみ処理器はんとうキエー口をご利用ください

はんとうキエー口は、土の中のバクテリアの力で生ごみを分解・消滅させる生ごみ処理器です。(卵の殻、魚の骨など一部分解しにくいものもあります)

はんとうキエー口の購入費補助制度をご利用ください。詳しくは資源循環推進課へお問い合わせください。

## 食生活の達人「栄養改善プログラム」 健康長寿の食生活

おいしく食べることは、健康で元気な生活を送るために大切なことです。電子レンジや缶詰を使った簡単料理も紹介します。

日時・内容(全2回)

- ・2月19日(月) 9:30~12:00(9:15~受付)  
講義…健康長寿の食生活について、高齢者の栄養、食事のバランス等  
試食…電子レンジで簡単調理
- ・3月19日(月) 11:00~13:00(10:30~受付)  
お楽しみランチ…電子レンジや缶詰を使用した簡単料理のご紹介

会場 保健センター

対象 市内在住の65歳以上で、2日間参加できる方

定員 20人

費用 300円(食材料費)

申し込み 2月8日(木)までに介護福祉課へ。  
TEL 973-3753

## 栄養学セミナー

保健師・管理栄養士が健康に関わる生活習慣を改善するための基礎知識をお伝えします。(試食あり)

日時 1月29日(月) 9:30~12:00(9:00~受付)

会場 保健センター

対象 市内在住、在勤の20歳以上の方

定員 25人(申込順)

費用 100円(食材費)

申し込み 1月22日(月)までに、健康づくり支援課へ。  
TEL 974-3488 FAX 974-6558

## 飯能市ごきげん体操 普及講座

地域の皆さん同士で楽しく体操し、「ご近(きん)所で元(げん)気よく」ごきげんな毎日を送りましょう!

日時 1月25日(木) 11:00(10:30受付)

会場 市民活動センター

※車で来場する方は、市役所駐車場をご利用ください。

問い合わせ 介護福祉課 TEL 973-3753

## もしもの時に役に立つ ～エンディングノートの書き方講座～

人生の最期の時は全ての人に平等に訪れます。「残された家族に迷惑をかけたくないが、どんな準備をしたらよいのか」、「自分らしい葬儀をするにはどうしたらいいか」等、悩みが尽きないと思います。

この講座では、エンディングノートの作成を中心に、現在の終活事情なども交えながら、介護、相続、遺言について説明します。人生の終わりを良いものとするために、今から準備を始めてみませんか。

日時 1月26日(金) 14:00~16:00

会場 総合福祉センター3階大会議室

対象 市内在住、在勤の方

定員 50人(申込順)

講師 三谷 ますみ氏(NPO法人ら・し・さ理事 ファイナンシャル・プランナー)

費用 500円(テキスト代)

申し込み 1月12日(金)までに地域包括支援センターはちまん町(Tel 975-3011)へ。

## コミュニケーション講座

脳梗塞や高次脳機能障害による後遺症として起こる「言葉の障害」に対する講座です。言葉を発することや、飲み込む力などを高めるために、言語聴覚士が歌やレクリエーションなどの言語療法を行います。

日時 2月13日(火) 13:30~15:30

会場 市民活動センター多目的ホール

対象 市内在住のおおむね65歳以上の方

※参加前に保健師が現病歴や機能訓練の経過等をお伺いします。

申し込み 介護福祉課 TEL 973-3753

## No.9 むーまワクワク体操会場紹介

美杉台地区行政センター

開催日 毎月第2・4月曜日  
13:30~



毎回部屋いっぱいになすが並ぶほど大勢の地域の方が集まり、楽しい時間を過ごしています。体操開始前には、むーまワクワク体操のキャッチフレーズである「1人よりみんなで!仲間と一緒に!はつらつと!!」を振り付きで行っており、好評の声が上がっています。おもりの巻き方や重さについてアドバイスをしあうことで、全員で助け合い体操に取り組んでいます。地域の方がいつまでも楽しく体操をできるよう、様々なことを積極的に取り入れています。

## ひとりよりみんなで!仲間と一緒に!はつらつと!! かがやきサポーター養成講座

いつまでも住み慣れた地域で生き生きと過ごすため、市では「むーまワクワク体操」を推進しています。現在、市内で約29か所体操に取り組む会場があり、全8回の体操指導の講習を受けた「かがやきサポーター」が一緒に活動し、地域から元気を発信しています。

ぜひ、みなさんの力を「かがやきサポーター」として地域で活かしてみませんか?

日程 1月26日、2月2日・9日・16日・23日、3月2日・9日・16日の金曜日(全8回)

時間 13:30~15:30

会場 総合福祉センター

対象 介護予防に関心がある方(おおむね40歳以上)

定員 40人

持ち物 動きやすい服装、筆記用具、飲み物

申し込み 1月19日(金)までに、介護福祉課(Tel 973-3753)へ。

## 子育て教室 第5回 0歳児のためのすくすく子育て教室(5日コース)

| 期日      | 内容                                  |
|---------|-------------------------------------|
| 2/23(金) | 開講式<br>「離乳食のすすめ方と0歳児の栄養」(担当 管理栄養士)  |
| 2/27(火) | 「親子ヨガ」(担当 インストラクター)                 |
| 3/2(金)  | 「子どもの健康」(担当 保健師)                    |
| 3/6(火)  | 「お母さんとあそぼう」親子ふれあいあそび(担当 保育士)        |
| 3/9(金)  | 「山手保育所見学」保育士と子どもの関わり(担当 保育士)<br>閉講式 |

時間 10:00～11:30

会場 どんぐりルーム(子育て総合センター内)

対象 生後6か月～10か月の乳児と保護者

※初めてお母さんになった方を優先します。

定員 親子12組(申込順)

申し込み 1月15日(月)8:30から電話または直接どんぐりルームへ。TEL972-1301

## おでかけ広場

絵本の読み聞かせや手遊び、紙芝居を楽しめます。

子育て相談もできるので親子で遊びにきてください。

お父さん、おじいちゃん、おばあちゃんの参加もお待ちしております。

| 期日      | 会場          | 担当      |
|---------|-------------|---------|
| 2/2(金)  | 市民活動センター    | どんぐりルーム |
| 2/5(月)  | 双柳地区行政センター  | ゆりかご    |
| 2/6(火)  | 加治地区行政センター  | にこにこひろば |
| 2/7(水)  | 赤沢会館        | いるかひろば  |
| 2/8(木)  | 中藤上郷自治会館    | いるかひろば  |
| 2/20(火) | 南高麗福祉センター   | ひなたぼっこ  |
| 2/28(水) | 東吾野地区行政センター | のびのび～の  |

時間 10:00～11:30 ※費用無料。直接会場へ。

問い合わせ

どんぐりルーム(子育て総合センター内) TEL972-1301

のびのび～の(元氣保育園内) TEL0120-415-004

にこにこひろば(加治東保育所内) TEL971-3001

ひなたぼっこ(ぼかぼか保育園2階) TEL974-8311

ゆりかご(すぎのご保育園向かい) TEL972-5796

いるかひろば(原市場小学校内) TEL970-3010

## 高齢者インフルエンザ・子どもインフルエンザ 予防接種はお済みですか？

インフルエンザの流行は1月上旬から3月上旬とされており、ワクチンが十分な効果を維持する期間は接種後約2週間後から約5か月とされています。

早めに予防接種を受けてインフルエンザを予防しましょう。

接種費用助成期間 1月31日(水)まで

※接種方法など詳しくは広報はんのう12月1日号をご覧ください。

問い合わせ 健康づくり支援課

TEL974-3488 FAX974-6558

## ～がん検診 愛する家族への 贈り物～

### 医療機関検診についてのご案内

がん医療機関検診の検診期間終了が迫っています。今年度、健康づくり支援課へ申込み済みで受診票をまだお持ちの方、または無料クーポン券対象者で未受診の方はお早めに受診してください。

受診期間 2月28日(水)まで

無料クーポン対象者

- ・子宮頸がん…平成8年4月2日～平成9年4月1日  
生まれの方

- ・乳がん …昭和51年4月2日～昭和52年4月1日  
生まれの方

※受診票、無料クーポン券を紛失した方は、健康づくり支援課へご連絡ください。

※今年度の申込み受付は終了しました。

問い合わせ 健康づくり支援課

TEL974-3488 FAX974-6558

☒kenkozukuri@city.hanno.lg.jp

## うつ病体験者と家族の集い

うつ病からの回復に向けた工夫、利用できる福祉制度、復職・就労の相談、家族の対応などを学びます。

日時 2月15日(木) 14:00～15:30

会場 保健センター

対象 市内在住で、精神科・心療内科などで気分障害と診断を受けた方、その家族

申し込み・問い合わせ 健康づくり支援課

TEL974-3488 FAX974-6558

## 酒害相談会

身近な人のお酒の問題で悩んでいる方やお酒をやめたいけれどやめられない方に向けて、酒害相談会を開催しています。ご家族による相談や断酒にむけた取組みについて、回復者と一緒に考えていく集まりです。

日時 1月19日(金) 14:00～16:00

会場 総合福祉センター

申し込み 事前に健康づくり支援課へ。

TEL974-3488 FAX974-6558

**健診・相談・セミナーなど** 健康づくり支援課 ☒kenkozukuri@city.hanno.lg.jp  
(保健センター)TEL974-3488 FAX974-6558 (保健センター名栗分室)TEL・FAX979-1100

|                           | 期日      | 受付                 | 会場          | 対象   | 持ち物・内容・申し込み  |
|---------------------------|---------|--------------------|-------------|--|--|
| 乳幼児相談                     | 1/11(木) | 10:00～11:00        | 吾野地区行政センター  | 小学校入学前の子<br>ども   | 母子健康手帳<br>・身体計測、母子交流                                   |
|                           | 1/19(金) |                    | 保健センター名栗分室  |  |  |
|                           | 1/26(金) |                    | 加治東地区行政センター |  |  |
| 身体計測会                     | 1/18(木) | 10:00～11:00        | 保健センター      | 小学校入学前の子<br>ども   | 母子健康手帳<br>・身体計測、母子交流                                   |
|                           | 2/1(木)  |                    | 子育て総合センター   |  |  |
| 離乳食調理講習                   | 1/18(木) | ①10:30～<br>②11:00～ | 保健センター      | おおむね2歳まで<br>の子ども   | 離乳食の話、献立紹介、試食 ※直接会<br>場へ                               |
|                           | 2/1(木)  |                    | 子育て総合センター   |  |  |
| 離乳食・幼児食<br>講習会            | 1/19(金) | 11:00～11:30        | 保健センター名栗分室  | 小学校入学前の子<br>ども   | 離乳食・幼児食・おやつの話、献立紹介、<br>試食                              |
| 2か月児相談                    | 2/5(月)  | 13:00～14:00        | 保健センター      | 平成29年11月生ま<br>れの子ども  | 母子健康手帳<br>・身体計測、育児相談、座談会、ベビータッチ                        |
| 乳児健診                      | 2/13(火) | 13:00～13:45        | 保健センター      | 平成29年9月生ま<br>れの子ども   | 母子健康手帳   |
| 1歳6か月児健診                  | 2/20(火) | 13:00～13:45        | 保健センター      | 平成28年7月生ま<br>れの子ども   | 母子健康手帳、歯ブラシ ※歯科健診が<br>あります。歯を磨いてきてください。                |
| 2歳児歯科健診                   | 2/23(金) | 13:00～13:45        | 保健センター      | 平成27年7・8月<br>生まれの子ども   | 母子健康手帳、歯ブラシ、タオル、コッ<br>プ・歯科健診、歯磨き練習、フッ素塗布、<br>おやつの話     |
| 3歳児健診                     | 2/27(火) | 13:00～13:45        | 保健センター      | 平成26年10月生ま<br>れの子ども  | 母子健康手帳、歯ブラシ ※歯科健診が<br>あります。歯を磨いてきてください。                |
| 健康相談                      | 1/12(金) | 10:00～11:00        | 保健センター名栗分室  | 市内在住の方   | メタボリックシンドローム・高血圧・脂<br>質異常・高血糖・骨そしょう症などの相<br>談、血圧・体脂肪測定 |
|                           | 1/17(水) | 10:00～11:00        | 加治東地区行政センター |  |  |
| 栄養相談<br>(予約制)<br>※1人50分程度 | 1/9(火)  | 9:00～16:00         | 保健センター      | 高血圧、脂質異常、高血糖、貧血、骨そしょう症、痛風、腎<br>臓病などの食事療法、予防の相談(50分程度)<br>申し込み 健康づくり支援課(保健センター)へ。 |  |
|                           | 1/12(金) |                    | 保健センター名栗分室  |  |  |
|                           | 1/22(月) |                    | 保健センター      |  |  |
|                           | 2/6(火)  |                    | 保健センター      |  |  |
| こころの健康相<br>談              | 1/25(木) | 13:15～             | 保健センター      | 家庭、学校、職場などでのストレス、悩みのある方と家族<br>申し込み 健康づくり支援課(保健センター)へ。                            |  |

**救急電話相談** 急なけがや病気の際に、家庭での対処方法や受診の必要性について、看護師が電話で相談に応じます。

|            |                           |                          |
|------------|---------------------------|--------------------------|
| 24時間365日対応 | 共通 #7119/TEL048-824-4199  |                          |
|            | 子ども #8000/TEL048-833-7911 | 大人 #7000/TEL048-824-4199 |

**救急医療機関** 事前に電話等で確認してから受診してください。

|            |  |   |   |
|------------|--|---|---|
| 小児救急       | 埼玉医科大学病院   | TEL049-276-1199・1465  | 毛呂山町大字毛呂本郷38  |
| 急患診療       | 埼玉医科大学総合医療センター   | TEL049-228-3595   | 川越市大字鴨田1981   |
| 休祝日<br>診療  | 内科<br>小児科  | 9:00～11:30、13:30～15:30受付<br>(診療12:00、16:00まで)   | TEL042-971-0177   |
|            | 歯科   | 9:00～12:00  | TEL042-973-4114   |
| 夜間<br>診療   | 内科<br>小児科  | 20:00～21:45受付(診療22:00まで)  | TEL042-971-0177   |
| 飯能中央病院     | TEL042-972-6161<br>TEL042-972-6162(歯科)<br>TEL042-972-6164<br>(小児予防接種10:00～12:00) | 稻荷町<br>12-7   | 内科、小児科、外科、整形外科、リウマチ科、脳神経外科、<br>歯科、口腔外科、耳鼻科、皮膚科、形成外科、泌尿器科、<br>婦人科、消化器内科、消化器外科、神経内科、循環器内科、<br>リハビリテーション科、放射線科 |
|            | TEL042-973-9191  | 栄町11-2  | 内科、外科、整形外科  |
| 飯能整形外科病院   | TEL042-975-7575  | 東町12-2  | 整形外科、内科、皮膚科、形成外科、放射線科、リウマチ科、<br>アレルギー科、リハビリテーション科、麻酔科、血管外科、<br>消化器外科、神経内科、婦人科                               |
| 救急医療情報センター | TEL048-824-4199  | 救急車を呼ぶほどではないが、かかりつけ医師がいない方や診療してく<br>れる病院が分からない方に、診療できる病院(歯科、精神科以外)をご案<br>内します。(24時間電話受付。医療相談は受け付けません) |   |
| 休日夜間病院案内   | TEL04-2922-9292  |   |   |

## 歩こう、飯能。目指せ、ウォーキング人口3万人!! スゴ<sup>あし</sup>★2月のイベント★

子どもから高齢者まで、すべての年代で取り組める運動分野の取組の柱としてウォーキングを振興しています。楽しみながらウォーキングの輪を大きくしていきましょう!

### ■飯能・日高の自然と歴史を歩く

**期日** 2月20日(火) ※天候等による中止は、当日8:00以降にASA飯能中央へ。  
**コース** 市役所西側駐車場(10:00集合)→巾着田→高麗神社→J A日高中央直売所→市役所(約20km)  
**費用** 200円(保険代、マップ代等。当日集金) **持ち物** 弁当、飲み物、雨具、スゴ足手帳

**申し込み** 2月16日(金)までにASA飯能中央へ。TEL972-4701 FAX974-2190  
 ☒sakuzimu@hanno.jp ※当日参加可。問い合わせ…恩田 TEL090-2205-8073



### ■奥武蔵「駅・えきトレイルウォーク」※中級者以上向け

**期日** 2月4日(日) ※荒天・積雪中止。天候等による中止は、当日7:00~8:00に吾野地区行政センターへ。  
**時間** 8:30~受付、9:00スタート  
**コース** 西吾野駅→全昌寺→旧北川小学校→岩井沢観音堂→関東に誇る杉樹林(昼食)→ブナ峠→刈場坂峠・ツツジ山→高麗川源流保全之碑→帝王切開術発祥之地記念碑→正丸駅(約14km 約6時間40分)  
**費用** 100円(保険代等。当日集金) **持ち物** 弁当、飲み物、雨具、スゴ足手帳、歩きやすい靴

※駐車場はないため、公共交通機関でお越しください。(飯能駅~西吾野駅間270円、飯能駅~正丸駅間300円)  
**申し込み** 1月29日(月)までに吾野地区行政センターへ。  
 TEL978-1211 FAX978-0572 ☒agano-center@city.hanno.lg.jp

## 健康体力づくり事業

### エクササイズウォーキング (ベーシッククラス)

脂肪分解で効果アップ! 負荷をかけて  
 効率アップ! 爽快感が継続をサポート!  
 どうせやるなら…1歩すすんだ健康づく  
 り講座にぜひご参加を♪

**日時** 2月17日・24日、3月3日・10日  
 の土曜日  
 9:30~12:00(全4回)

**会場** 市役所本庁舎別館

**定員** 20人(申込順)

**費用** 250円(保険代など。初回に集めます)

**持ち物** 飲み物、ヨガマット(またはバスタオル)、帽  
 子(必要な方)、歩数計(持っている方)、雨具  
 (雨天時)、運動のできる服装・運動靴

※心拍数を少し上げます。万全な健康管理のもとにご  
 参加ください。

**講師** 健康づくり支援課専門指導員(健康運動指導士)

**申し込み** 1月15日(月)~2月15日(木)に健康づくり  
 支援課へ。  
 TEL974-3488 FAX974-6558  
 ☒kenkozukuri@city.hanno.lg.jp



### バランスDE若さアップ

バランススティックは長  
 さ70cm厚さ2cmの小さな平  
 均台です。手軽に安全にバ  
 ランス力を鍛えられます。  
 簡単な有酸素運動や筋ト  
 レ、ストレッチで、体も心  
 もリフレッシュ♪

**日時** 1月31日、2月7日・14日・21日・28日、3月  
 7日・14日の水曜日 13:30~15:30(全7回)

**会場** 美杉台地区行政センター

**定員** 25人(申込順)

**費用** 350円(保険代など。初回に集めます)

**持ち物** ヨガマット(バスタオル不可)、飲み物、靴下、  
 室内履き、運動できる服装(ジーンズ不可)

※バランススティックは健康づくり支援課で用意しま  
 す。

**講師** 健康づくり支援課専門指導員(健康運動指導士)

**申し込み** 1月5日(金)~26日(金)に美杉台地区行政  
 センターへ。  
 TEL971-5151 FAX971-5152  
 ☒misugi-center@city.hanno.lg.jp





市民会館自主事業のお知らせ

市民会館 TEL 972-3000 FAX 972-3007

第19回 中学校音楽フェスティバル



イラスト：松枝晶子

2/11(日・祝) 13:30開演(13:00開場) 市民会館大ホール

市内中学生による、吹奏楽のコンサートです。

参加校 美杉台中学校、加治中学校、飯能西中学校、飯能第一中学校

ゲスト 飯能ヴィヴァーチェ・ウィンド・オーケストラ

入場料 無料(全席自由)

※入場には整理券が必要です。整理券は1月5日(金)8:30から市民会館、各地区行政センター、市役所地域活動支援課、市民活動センターで配布します。なお、満席の場合は、入場整理券をお持ちでも入場をお断りすることがありますので、ご了承ください。

秋川雅史コンサート



宝くじ文化公演



2/4(日) 15:00開演(14:30開場) 市民会館大ホール

入場料 2,000円(全席指定)

※宝くじ助成による特別料金になっています。

チケット販売中

- ・市民会館…窓口販売、電話予約可
- ・市役所地域活動支援課…窓口販売のみ
- ・チケットぴあ、イープラスでも販売中

※未就学児は入場できません。

※公演中の託児(1歳以上の未就学児、1人1,000円)を行います。1/25(木)までに市民会館へお申し込みください。

※駐車場には限りがあります。ご来場の際は公共交通機関をご利用ください。

名栗げんきプラザ 申し込み TEL979-1011 FAX979-1013 ✉naguri@tokyu-com.co.jp

| イベント                       | 期 日                       | 内 容  |
|----------------------------|---------------------------|--|
| 再発見!さいたま郷土料理教室             | 2/4(日)<br>10:00~<br>14:00 | 秩父地方で昔から親しまれているクルミそばを作って、埼玉の魅力を再発見します。定員 40人 費用 1人2,000円 申し込み 1/18(木)までに名栗げんきプラザへ。                     |
| 幼児キャンプ 子どもは風の子! 冬の名栗にお泊り体験 | 2/24(土)<br>~2/25(日)       | 冬の名栗の森でみんなでお泊りに挑戦!とっても寒い冬の森を思いっきり楽しみます。対象 3~6歳の子ども(未就学児) 定員 30人 費用 1人6,000円 申し込み 1/18(木)までに名栗げんきプラザへ。  |
| 名栗シニア自然塾 冬の森の楽しみ方と修了式      | 3/3(土)<br>10:00~<br>15:00 | 名栗げんきプラザの敷地内で寒い冬の森でしか味わえない楽しみを見つけましょう。対象 シニア(おおむね50歳以上)の方 定員 30人 費用 1人1,000円 申し込み 2/15(木)までに名栗げんきプラザへ。 |

※申し込みは電話、ファクス、メール可。希望するイベント名、参加者氏名(性別・学年・年齢)、お住まいの市町村、連絡の取れる電話番号をお知らせください。

有 料 廣 告

振り込め詐欺の被害を防ぐには

- ・電話番号通知サービスへの加入
  - ・在宅時の留守番電話設定
  - ・警告・通話録音装置の設置
- など、犯人と話す機会をなくすことが最も効果的です。

ふだんから家族や身近な人と気軽に相談できる関係をもち、「家族の絆・地域の絆」で振り込め詐欺を撃退しましょう。

飯能警察署 TEL972-0110

平成29年の飯能警察署管内

振り込め  
詐欺



詐欺発生件数 19件

振り込め詐欺被害金額

約960万円

(平成29年12月1日時点)

## イベントカレンダー

※費用の記載がないイベントは無料。申し込みの記載がないイベントは参加自由です。

| <b>飯能市社会福祉協議会</b> 申し込み TEL973-0022(9:00～17:00受付 1/1～1/3、1/7、1/8、1/21の休館日、祝日を除く) FAX973-8941 |         |             |   |
|---|---------|-------------|---|
| イベント  | 期日      | 時間          | 内容  |
| 備えよう！<br>災害ボランティアセンター運営訓練   | 1/21(日) | 10:00～16:30 | 飯能市で起こり得る災害や災害ボランティアセンターについて学び、実際にセンターの運営訓練を行ないます。<br>会場 総合福祉センター 対象 市内在住、在勤、在学の方 申し込み 1/19(金)までに、氏名・年齢・住所・連絡先を飯能市社会福祉協議会へ。 |

| <b>児童センター(総合福祉センター内)</b> 申し込み TEL973-0022(9:00～17:00受付 1/1～1/3、1/7、1/8、1/21の休館日、祝日を除く) FAX973-8941 |         |                            |  |
|--|---------|----------------------------|--|
| イベント   | 期日      | 時間                         | 内容   |
| 新春交流フェスティバル～お正月あそび～  | 1/5(金)  | 13:30～15:30                | こま回し、カルタ取り、羽根つき、福笑いなど昔懐かしいあそびをみんなで楽しもう！ 対象 市内在住の小学生～18歳未満の子どもと保護者、障害のある方、60歳以上の方 |
| フォトねんね(0歳の寝相アート)～竹取物語☆～  | 1/11(木) | 10:00～11:30                | 対象 市内在住の0歳の子どもと保護者 持ち物 カメラ ※9:30から受付と同時に整理券を配布します。                               |
| 工作タイム「トントンすもう」   | 1/15(月) | 10:00～11:00<br>15:00～16:00 | 対象 市内在住の幼児と保護者、小学生   |
| スマイルフォト(1歳前後のお座りアート)～竹取物語♪～  | 1/18(木) | 10:00～11:00                | 対象 市内在住の1歳前後の幼児と保護者 持ち物 カメラ ※9:30から受付と同時に整理券を配布します。                              |
| 遊びのたんけん隊「冬」～体を動かして遊ぼう～   | 1/20(土) | 13:30～15:00                | 大型カルタ、ゲーム大会などからだを使って遊ぼう。 対象 市内在住の小学生 協力 遊びのひろば「かざぐるま」                            |
| かめさんタイム～ミニアスレチック～  | 1/25(木) | 10:30～11:30                | 対象 市内在住の乳幼児と保護者  |
| 親子でにこにこタイム～親子のふれあい体操や工作～   | 1/31(水) | 10:00～11:00                | 対象 平成27年4月2日～平成28年4月1日生まれの親子 定員 15組<br>講師 関みか氏 申し込み 1/5(金) 9:00から電話で児童センターへ。     |
|  | 2/7(水)  |                            | 対象 平成26年4月2日～平成27年4月1日生まれの親子 定員 20組<br>講師 関みか氏 申し込み 1/9(火) 9:00から電話で児童センターへ。     |

| <b>美杉台児童館</b> 申し込み TEL971-5500(平日9:00～17:00受付) FAX971-5501 |  |                          |  |
|--|--|--------------------------|--|
| イベント   | 期日   | 時間                       | 内容   |
| 金子しんぺいのパントマイムSHOW!   | 1/5(金)   | 10:30～11:15<br>(10:15開場) | 対象 市内在住の18歳未満の子ども ※幼児は保護者同伴<br>※直接会場へお越しください。床に座るので、座布団も持ち込み可。   |
| お正月あそび   | 1/9(火)   | 15:45～16:45              | はねつき、かるた、ふくわらいなど昔ながらのお正月あそびを楽しもう。 対象 市内在住の18歳未満の子ども ※幼児は保護者同伴  |
| 読み聞かせの会<br>あおりんご   | 1/10(水)<br>1/24(水)   | 11:00～11:30              | 絵本やお話しの読み聞かせ、手遊び、紙芝居など<br>対象 市内在住の乳幼児と保護者  |
| みんなであそぼう   | 1/16(火)  | 16:00～16:30              | よくとぶ紙ひこうきを作ろう。 対象 市内在住の幼児と保護者、小学生  |
| 子育てサロン<br>メイプルルーム  | 日時・内容 1/18(木) 身長体重測定・体操 1/25(木) 節分「おにをやっつけよう」<br>時間 10:00～11:30 対象 市内在住の乳幼児と保護者、プレママ |                          |  |
| 聞く力を伸ばす<br>おはなしグランマ & 昔あそびタイム                              | 1/22(月)  | 16:00～16:45              | まりつきなどの昔あそびと、世界中の童話を語りで伝えます。<br>対象 市内在住の小学生 ※幼児は保護者同伴  |
| おもちゃの病院  | 1/31(水)  | 10:00～15:00              | おもちゃドクターがこわれたおもちゃを直します。 申し込み 1/5(金)から美杉台児童館へおもちゃをお持ちください。1人2点まで。先着30点。当日持ち込みは12時まで。※部品交換は実費です。                             |
| ちびっこ体操   | 2/6(火)<br>2/20(火)  | 10:00～11:00              | 親子で体を動かし身体能力を高めます。 対象 市内在住の平成27年4月2日～平成28年4月1日までに生まれた幼児と保護者、祖父母 定員 20組 持ち物 飲み物 申し込み 1/11(木) 9:00から美杉台児童館へ。兄弟以外の連名での申し込み不可。 |

# イベントカレンダー

※費用の記載がないイベントは無料。申し込みの記載がないイベントは参加自由です。

| <b>飯能中央公民館</b> 問い合わせ TEL972-3678 FAX972-9801 ☒chuo-k@city.hanno.lg.jp |        |                     |   |
|---|--------|---------------------|---|
| イベント  | 期日     | 時間                  | 内容  |
| 冬のダイヤモンド(1等星)とオリオン大星雲を見よう!  | 1/6(土) | 18:30<br>~<br>19:30 | 会場 飯能第一小学校校庭 ※雨、くもりの場合は体育館でスライドショー ※駐車場は、市立図書館東側の敷地を利用してください。 |

**市立図書館** TEL972-2114 FAX972-2118 火~金曜日9:30~19:00 土・日曜日・祝日9:30~18:00  
**図書館名栗分室** TEL979-1520 火~日曜日9:00~17:00 **こども図書館** TEL974-2414 火~日曜日9:00~17:00  
 ☒tosyokan@city.hanno.lg.jp URL : http://www.hanno-lib.jp

| 会場     | イベント       | 期日        | 時間                       | 内容  |
|--------|------------|-----------|--------------------------|---|
| 図書館    | おはなし会      | 1/20(土)   | 11:00~11:30              | 絵本のおよみかせ、紙芝居、手遊びなど  |
|        | 著者を囲む会     | 1/20(土)   | 13:30~15:00<br>(13:00開場) | 平成27年に小説「島送り 伊三五郎」を出版した芝山 富義氏に、創作活動に関することや小説への思いなどを語っていただきます。 <b>申し込み</b> 1/5(金)から図書館へ。 |
|        | 図書館映画会     | 1/27(土)   | 13:30~15:40<br>(13:00開場) | 上映「地下鉄(メトロ)に乗って」(監督:篠原哲雄 出演:堤真一 130分程度) <b>定員</b> 100人 ※直接会場へお越しください。                   |
| 名栗     | おはなしのじかん   | 1/17(水)   | 14:30~15:00              | 絵本のおよみかせ、紙芝居、手遊びなど  |
| こども図書館 | おはなしのじかん   | 毎週(火)~(金) | 15:00~15:30              | 絵本のおよみかせ、紙芝居 ※1/26を除く。  |
|        | かるた会       | 1/6(土)    | 14:00~14:45              | お正月はえほんのキャラクターがでてくるかるたや飯能の郷土かるたであそぼう!   |
|        | ちびくまちゃんタイム | 1/17(水)   | 10:00~10:20              | 絵本のおよみかせ、紙芝居、わらべうたなど <b>対象</b> 0歳~1歳  |
|        | こぐまちゃんタイム  | 1/17(水)   | 10:30~11:00              | 絵本のおよみかせ、紙芝居、手遊びなど <b>対象</b> 2歳~3歳  |
|        | おはなし会      | 1/20(土)   | 14:00~14:45              | 日本や世界の昔話を語ります。  |

**市立図書館 移動図書館「みどり号」巡回予定(2月)** TEL972-2114 FAX972-2118 ※荒天で巡回中止の場合があります。図書館・こども図書館から離れた地域へ、約2,500冊の図書を巡回しています。図書の貸出・返却、利用者登録や本のリクエストもできます。また、図書館・こども図書館で借りた図書も返却できます。

| 期日            | 駐車場所             | 時間          | 期日            | 駐車場所              | 時間          |
|---------------|------------------|-------------|---------------|-------------------|-------------|
| 14(水)         | 精明小学校            | 10:20~11:00 | 7(水)<br>28(水) | 名栗小学校             | 10:10~10:50 |
|               | 東吾野小学校           | 13:00~13:40 |               | 原市場地区行政センター       | 11:20~12:00 |
|               | 東吾野地区行政センター      | 14:00~14:40 |               | 原市場小学校            | 13:00~13:40 |
|               | 法光寺              | 15:00~15:40 |               | 金錫寺               | 14:00~14:30 |
| 1(木)<br>15(木) | 飯能第二小学校          | 13:20~14:00 | 8(木)          | 芦荻場駐車場(シルバーハウス)   | 15:10~15:50 |
|               | 中藤中郷自治会館         | 14:20~14:50 |               | 南高麗小学校            | 13:00~13:40 |
|               | 永田台自治会館          | 15:20~15:50 |               | 落合駐車場(ぬくもり福祉たんぼぼ) | 14:00~14:30 |
| 2(金)<br>16(金) | 西川小学校            | 10:10~10:50 | 9(金)          | 美杉台地区行政センター       | 14:40~15:10 |
|               | 北川(スクールバス間野バス停前) | 11:10~11:50 |               | 岩淵団地集会所           | 15:20~15:50 |
|               | 吾野地区行政センター       | 13:10~14:10 |               | 加治東小学校            | 10:20~11:00 |
|               | 旧南川小学校校庭         | 14:30~15:10 | 双柳小学校         | 13:20~14:00       |             |
|               |                  |             |               | 双柳地区行政センター        | 14:10~14:40 |

※2月21日(水)~23日(金)は蔵書点検のため巡回中止です。

|                              |  |  |
|------------------------------|--|--|
| <b>2月</b><br>主な施設の<br>休館・休業日 | 市民活動センター 7日(水)、21日(水)<br>※19日は17:00まで開館          | トーベ・ヤンソンあけぼの子ども森公園 園内改修工事に伴い臨時休園中(3月31日まで)   |
|                              | 市民会館 毎週月曜日(12日除く)、13日(火)                         | 郷土館 常設展示改装に伴い臨時休館中(3月31日まで)                  |
|                              | 市立図書館・こども図書館 毎週月曜日(12日除く)、20日(火)~23日(金) ※蔵書点検のため | 図書館富士見分室 毎週月曜日、11日(日)、20日(火)~23日(金) ※蔵書点検のため |
|                              | 図書館名栗分室 毎週月曜日、11日(日)、20日(火)~23日(金) ※蔵書点検のため      | 総合福祉センター 11日(日)                              |
|                              | 市民体育館 毎週月曜日(12日除く)、13日(火)                        | 南高麗・原市場福祉センター 毎週月曜日、11日(日)、13日(火)            |
|                              | 観光案内所(飯能駅) なし                                    | 観光案内所(国道299号) 毎週月曜日(12日除く)、13日(火)            |
|                              | さわらびの湯 7日(水)                                     |  |

飯能市エコツアーリズム 冬のエコツアー

観光・エコツアーリズム推進課 ☒eco2@city.hanno.lg.jp  
TEL973-2111(平日8:30~17:15) FAX974-6737

1月13日(土) 9:30~14:00

新春・酒蔵探訪～入間川の恵みにふれる旅～

入間川沿いの景色を楽しみながら、地元の酒蔵を訪ねます。杜氏の話に耳を傾け、新酒に1年の願いを込めてみませんか。昼食は、人気うどん店でいただきます。



集合 「飯能駅」南口 定員 15人(1人3,500円) 対象 20歳以上 持ち物 飲み物、雨具、帽子、歩きやすい服装、防寒着 申し込み 飯能市エコツアーリズム市民ガイドの会(福島) FAX971-5540 ☒tua11081@hanno.jp ※なるべくメールでお申し込みください。

2月4日(日) 9:00~15:30

2月の森をハイキング～自然にふれよう～

冬の森に、自然の営みを見に出かけましょう。天覧山、多峯主山には、昔から変わらない自然が残っています。動物の生活痕や植物の春への備えを観察しながらハイキングを楽しみます。散策後は、飯能のお菓子とお茶で温まりましょう!



集合 飯能中央地区行政センター 定員 15人(大人1,500円、小学生以下1,000円) 持ち物 飲み物、雨具、敷物、山登りできる服装、歩きやすい靴、帽子、防寒着 ※あれば便利なもの: 双眼鏡 申し込み 飯能市エコツアーリズム市民ガイドの会(岡登) TEL080-5543-4640 FAX974-2808 ☒shin.okanobori@gmail.com

1月21日(日) 10:00~15:30

サトムスメガ挑戦! Vol.9 新春! プチハイキング～山岳信仰の山・子ノ権現～

プチハイキングでカラダを動かして、山岳信仰の地を訪ねて静寂に身をゆだねる…。澄んだ空気と自然の魅力を満喫してみませんか。下山後はアウトドアで、飯能ならではのほっこりあったかランチタイム。集合 「吾野駅」駅前 定員 10人(女性のみ。1人4,000円) 持ち物 飲み物、食器、手ぬぐい(またはタオル)、リュックサック、歩きやすい服装、帽子、雨具、防寒着 申し込み サトムスメガ挑戦! 実行委員会 ☒satomusume.hanno@gmail.com ※受付はメールのみです。



2月4日(日) 10:15~15:00

西川材deテーブルウェアvol.1ククサを作る!

ククサとは、フィンランドのラップランド地方に伝わる手作りマグカップです。フィンランドと飯能をつなぐ森林への思いを背景に、西川材で自分だけのククサを作ります。



集合 さわらびの湯バス停 定員 10人(1人5,000円) 持ち物 飲み物、タオル、汚れてもよい服装 申し込み 里山こらぼ(ホームページからお申し込みください) https://www.satoyama-co-lab.com

市民体育館 申し込み TEL972-6506(9:00~21:00受付)

| イベント      | 期日      | 時間          | 内容  |
|-----------|---------|-------------|---|
| トレーニング講習会 | 1/17(水) | 19:00~21:00 | トレーニング室の利用と器具の使用方法についての説明<br>対象 15歳以上の方(中学生を除く) 定員 各20人(申込順) 費用 市内在住、在勤、在学の方、入間・狭山・所沢市在住の方200円 それ以外の方400円 持ち物 室内用運動靴、運動のできる服装、タオル 申し込み 1/5(金) 9:00から市民体育館へ。 |
|           | 1/27(土) | 10:00~12:00 |   |

NPO法人飯能市体育協会 TEL972-1300(火~土曜日9:00~17:00受付。1/9、祝日を除く)

| イベント                         | 会場         | 日時                         | 内容   |
|------------------------------|------------|----------------------------|--|
| 第1回 市民スキー教室                  | 湯の丸高原スキー場  | 2/3(土)                     | 集合 市役所正面玄関(5:00) ※貸切バスで移動します。対象 市内在住、在勤、在学の方(小学3年生以上、1・2年生は保護者同伴) 定員 90人(申込順) 費用 小学生9,500円 中学生以上10,500円(交通費、リフト代、昼食代、保険料) ※費用は西武トラベル㈱へお振込みください。 ※レンタル代を除く。申し込み 1/6(土)~1/23(火)に申込用紙に記入の上、体育協会へ。                         |
| 第66回市民体育祭スキー大会兼 第60回飯能市スキー大会 | かたしな高原スキー場 | 3/3(土)                     | 集合 現地(8:00) 対象 市内在住、在勤、在学の方 競技部門・選手権第1部(50歳未満)、第2部(50~60歳未満)、第3部(60歳以上) ・女子 ・ジュニア(中学生以下) ・団体対抗(3人1組) ※各部門とも大回転、回転。団体対抗出場者は、他の部に出場可。費用 1人3,000円(ジュニア…1人2,000円 団体対抗…1団体2,000円) 申し込み 1/6(土)~2/6(火)に申込用紙に記入の上、費用を持って体育協会へ。 |
| グラウンド・ゴルフ教室                  | 吾野小学校校庭    | 2/4(日) 13:00~15:30 ※予備2/18 | 対象 市内在住、在勤、在学の方 内容 ルールとマナー、スコアの付け方、競技練習 費用 1人100円(保険料。当日集金) 服装 運動のできる服装 ※クラブ、ボールはお貸しします。申し込み 1/6(土)~1/26(金)に体育協会へ。   |

\*申込用紙は体育協会(市民体育館内)で配布します。

# Thank You ♥

## 野菜3倍レストラン

### ～キャンペーン～

### 1/17(水) ▶ 2/16(金)

キャンペーン参加店で「野菜3倍メニュー」を注文すると  
 お店ごとに **便利でお得なプレゼント** を贈呈！  
 さらに **お店オリジナル特典** がもらえるチャンスも♥  
 参加店は全24店舗！

※店舗やプレゼント、オリジナル特典の詳細は、  
 市ホームページでご覧いただけます。  
 ※プレゼントはなくなり次第終了します。

キャンペーンHP▶



問い合わせ 産業振興課 TEL986-5083

## さわらびの湯 新春謝恩特別企画

TEL979-1212

営業時間10:00～18:00

### はんのう市民割引のご案内

対象期間

平成30年1月4日(木)～3月31日(土)

料金(通常3時間)  
**大人800円**  
**こども400円**  
 (小・中学生)



割引券ご持参で**半額**  
**大人400円**  
**こども200円**

お得な情報

- ・平日は延長料金が無料！
- ・マッサージ機の延長利用サービス

お得だよ！みんな来てね

ホームページ  
随時更新中

<http://sawarabino-yu.jp/>



飯沼市イメージキャラクター  
夢馬(むーま)



品ぞろえ充実の売店！  
お土産にご利用ください

#### はんのう市民割引券

有効期限 H30.1/4(木)～3/31(土)

通常料金  
**大人800円**  
**こども400円**  
 割引券持参で **大人400円**  
**こども200円**

休館日(1/10,2/7,3/7)は利用できません。  
ご利用時にこの割引券をお持ちください。(1人1枚)  
他の割引との併用、券のコピー利用はできません。

さわらびの湯 TEL979-1212

#### はんのう市民割引券

有効期限 H30.1/4(木)～3/31(土)

通常料金  
**大人800円**  
**こども400円**  
 割引券持参で **大人400円**  
**こども200円**

休館日(1/10,2/7,3/7)は利用できません。  
ご利用時にこの割引券をお持ちください。(1人1枚)  
他の割引との併用、券のコピー利用はできません。

さわらびの湯 TEL979-1212

#### はんのう市民割引券

有効期限 H30.1/4(木)～3/31(土)

通常料金  
**大人800円**  
**こども400円**  
 割引券持参で **大人400円**  
**こども200円**

休館日(1/10,2/7,3/7)は利用できません。  
ご利用時にこの割引券をお持ちください。(1人1枚)  
他の割引との併用、券のコピー利用はできません。

さわらびの湯 TEL979-1212

#### はんのう市民割引券

有効期限 H30.1/4(木)～3/31(土)

通常料金  
**大人800円**  
**こども400円**  
 割引券持参で **大人400円**  
**こども200円**

休館日(1/10,2/7,3/7)は利用できません。  
ご利用時にこの割引券をお持ちください。(1人1枚)  
他の割引との併用、券のコピー利用はできません。

さわらびの湯 TEL979-1212

#### はんのう市民割引券

有効期限 H30.1/4(木)～3/31(土)

通常料金  
**大人800円**  
**こども400円**  
 割引券持参で **大人400円**  
**こども200円**

休館日(1/10,2/7,3/7)は利用できません。  
ご利用時にこの割引券をお持ちください。(1人1枚)  
他の割引との併用、券のコピー利用はできません。

さわらびの湯 TEL979-1212

#### はんのう市民割引券

有効期限 H30.1/4(木)～3/31(土)

通常料金  
**大人800円**  
**こども400円**  
 割引券持参で **大人400円**  
**こども200円**

休館日(1/10,2/7,3/7)は利用できません。  
ご利用時にこの割引券をお持ちください。(1人1枚)  
他の割引との併用、券のコピー利用はできません。

さわらびの湯 TEL979-1212

# 平成29年度「ごみ減量啓発ポスターの絵」入賞作品が決定しました

資源循環推進課 TEL973-1010

市では毎年、ごみの出し方や減量をテーマにした「ごみ減量啓発ポスターの絵」を市内小学4～6年生、中学生から募集しています。今年度応募のあった97点の力作から、入賞した作品を紹介します。特選作品はごみ減量啓発ポスター・平成30年度飯能市ごみ収集カレンダーに掲載します。

## 小学生の部特選



しまだ こうき  
島田康暉さん  
(南高麗小6年)

## 小学生の部入選



なかむら たえ  
中村 妙さん  
(飯能第一小5年)



なかむら あり  
中村 有さん  
(飯能第一小5年)



すぎ さら  
杉 紗良さん  
(飯能第一小4年)



たかだ まさとら  
高田 真虎さん  
(加治東小4年)

## 中学生の部特選



あべしの  
阿部志乃さん  
(吾野中2年)

## 中学生の部入選



なかむらりゅうい  
中村瑠偉さん  
(飯能第一中2年)



たかしみ え  
高橋美絵さん  
(名栗中2年)



おがたまな み  
尾形愛実さん  
(飯能西中2年)



かねこ たすく  
金子 佑さん  
(吾野中1年)

# 郷土館の「飯能市立博物館」への名称変更および愛称募集のお知らせ

郷土館 TEL972-1414

リニューアルオープンに伴い、平成30年度から郷土館は「飯能市立博物館」に名称変更します。そこで、より多くの方に親しまれ、訪れていただける施設となるよう愛称を募集します。

### 選考基準

- 施設のコンセプトや特徴がイメージできるもの
- 覚えやすく親しみやすいもの
- 他の名称や商標などに類似していないもの
- 自身で創作した未発表のもの

### 応募方法

2月9日(金)までに、愛称(ふりがな)、愛称の説明(理由、意味など)、氏名(ふりがな)、郵便番号、住所、性別、年齢、職業または学校名・学年、連絡先(電話番号またはメールアドレス)を明記のうえ、郷土館へ応募してください。(直接持参、郵送(当日消印有効)、ファクス、Eメールで応募できます)

※1人3点まで応募可能です。記載漏れがある場合は無効となることがあります。

※応募作品は返却しません。

### 選考

郷土館協議会で採用候補を選考し、教育委員会で採用作品を決定します。  
※結果については、採用者に直接通知するほか、市ホームページ等でも発表します。(3月下旬予定)  
※採用作品に関する著作権等の一切の権利は、市に帰属するものとします。また、必要に応じて一部補正を行い使用することがあります。

### 申し込み

郷土館 〒357-0063 飯能市飯能258-1 FAX972-1431 ☒kyodokan@city.hanno.lg.jp

※応募要項は、郷土館、図書館、地区行政センター、市ホームページで配布します。



## 身近な自然 再発見!⑨

カラスウリの種子…真っ赤に染まったカラスウリの実は、冬のさなか、葉が散った後でもよく目立ちます。実を割った中から出てくる種子は、よく見ると「うちでのこづち」の形をしているとか。新年の願掛けに、「金運のお守り」として財布に入れてみたら、なにか良いことがあるかも？ (撮影場所:岩沢)



広報はんのう1月1日号 No.1500 発行日/毎月1日 編集・発行/飯能市情報戦略課

飯能市の人口 平成29年12月1日現在 ( )内は前月比

●総人口 80,110人 (-13) ●男 40,118人(-13)  
●世帯数 34,515世帯(+26) ●女 39,992人(±0)

今月の納税

国民健康保険税 8期  
市県民税(普通徴収) 4期  
納付は便利な口座振替で!

納期限  
1月31日